



**Sana Kliniken Oberfranken
Coburg**

Jahresbericht

Onkologisches Zentrum
Klinikum Coburg

Kennzahlenjahr 2025

Inhalt

Prolog	3
Leitbild	3
A. Darstellung Onkologisches Zentrum Klinikum Coburg	4
1. Organisation und Struktur	4
1.1 Geschäftsordnung	4
1.2 Organigramm	5
1.3 Zusammensetzung des Vorstands	5
1.4 Zusammensetzung der nicht-ärztliche Mitarbeiterversammlung	5
1.5 Übersicht über DKG-zertifizierte Zentren.....	6
2. Übersicht Zentrumsfälle 2025	7
3. Übersicht nicht-zertifizierte Zentren	7
4. Fachärztinnen und Fachärzte	8
5. Fachpersonal im Onkologischen Zentrum.....	8
6. Kooperations- und Netzwerkpartner	9
7. Tumorkonferenzen	15
8. Studienzentrale Onkologisches Zentrum	16
B. Ziele und Maßnahmen in 2025.....	22
1. Ablauf Zusammenarbeit Stammzellentherapie Uniklinik Würzburg	22
2. Hybride Patientenmappe	22
3. Schmerzkonzept.....	22
4. Ablauf Molekulares Tumorboard (MTB).....	23
5. Onkologische Pflegevisite und Fallbesprechung	23
6. Veranstaltungen	23
6.1 Patientenveranstaltungen	23
6.2 Ärztliche bzw. wiss. Fortbildungsveranstaltungen	24
6.3 Qualitätszirkel.....	24
7. Ziele in 2026.....	25

Prolog [\(↑\)](#)

Das zurückliegende Berichtsjahr stellte für das Onkologische Zentrum Coburg eine Phase tiefgreifender Veränderungen und besonderer Herausforderungen dar. Neben strategischen und strukturellen Neuausrichtungen war das Jahr vor allem geprägt vom Ausscheiden des Chefarztes Prof. Bschleipfer aus der Urologie. Mit seinem Weggang wurde die Weiterentwicklung des Onkologischen Zentrums gehemmt.

Parallel dazu führte der im November 2024 vollzogene Trägerwechsel zu Restrukturierungen. Diese Neuausrichtung bot zugleich die Chance, bestehende Prozesse zu überprüfen und zukunftsfähig weiterzuentwickeln. Ein wichtiger Schritt in diesem Zusammenhang war die Erweiterung des medizinischen Leistungsspektrums am Klinikum durch den Umzug der Abteilungen für Neurochirurgie und Gefäßmedizin nach Coburg. Diese Entwicklungen stärken den Standort nachhaltig und schaffen die Grundlage für eine weiterhin patientenorientierte, interdisziplinäre und leistungsfähige Versorgung im Onkologischen Zentrum.

Leitbild [\(↑\)](#)

<p style="text-align: center;">Unsere Vision</p> <p>Für jeden an Krebs erkrankten Menschen in der Region und darüber hinaus liegt unser Streben darin, die qualitativ bestmögliche Behandlung anzubieten und weiterzuentwickeln, um ein Licht der Hoffnung zu geben.</p> <p>Dabei ist es unser Ziel die Lebensqualität von Betroffenen individuell zu erhalten oder sogar zu erhöhen.</p>
<p style="text-align: center;">Unsere Kernwerte sind</p> <p style="text-align: center;">Verantwortung • Empathie • Wissensdurst</p> <p style="text-align: center;">Respekt • Mensch im Mittelpunkt der Behandlung • ganzheitliche Behandlung • multidisziplinäre Teamarbeit • Kritikoffenheit</p>
<p style="text-align: center;">Unser gesellschaftliches Ziel</p> <p>Unser gesellschaftliches Ziel ist es unsere Bevölkerung für die Krankheit Krebs zu sensibilisieren und bei Auftreten jede einzelne Patientin und jeden Patienten individuell zu behandeln.</p>

Aufgrund des Trägerwechsels wird derzeit geprüft, ob das Leitbild mit dem des neuen Trägers vereinbar ist.

A. Darstellung Onkologisches Zentrum Klinikum Coburg (↑)

1. Organisation und Struktur

1.1 Geschäftsordnung (↑)

Mitte 2025 wurde eine neue Geschäftsordnung für das Onkologische Zentrum verabschiedet.
 Im Jahresverlauf werden fest gelegte Veranstaltungen und Prozesse umgesetzt.

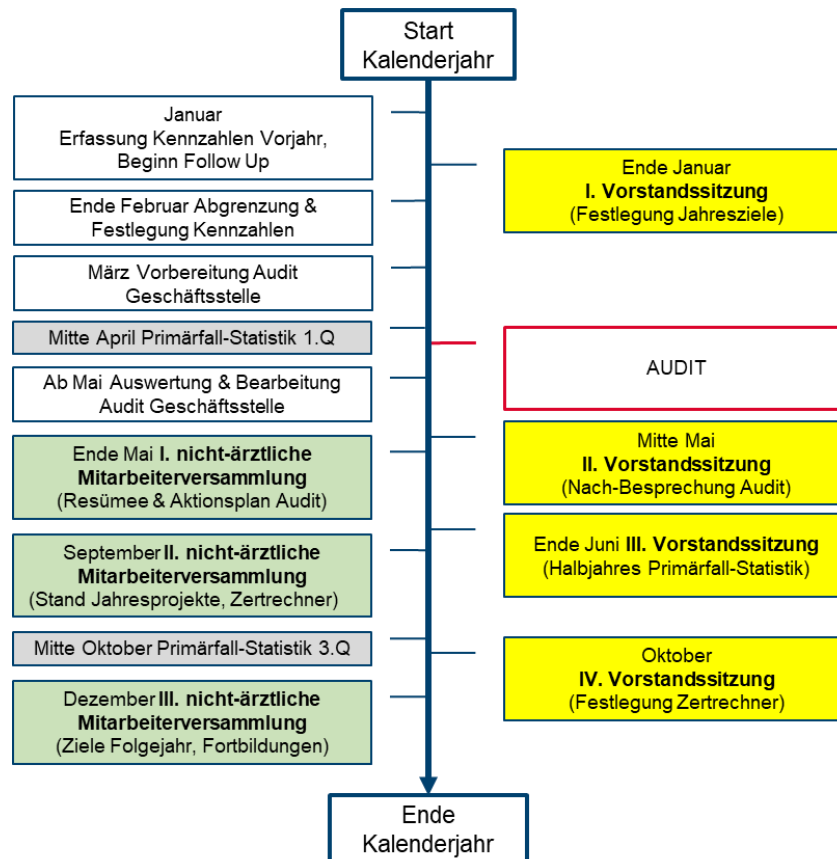

1.2 Organigramm (↑)

Im Zuge dieser Arbeitsphase wurde ebenso ein neues Organigramm abgestimmt. Das neue Organigramm ist wie folgt strukturiert:

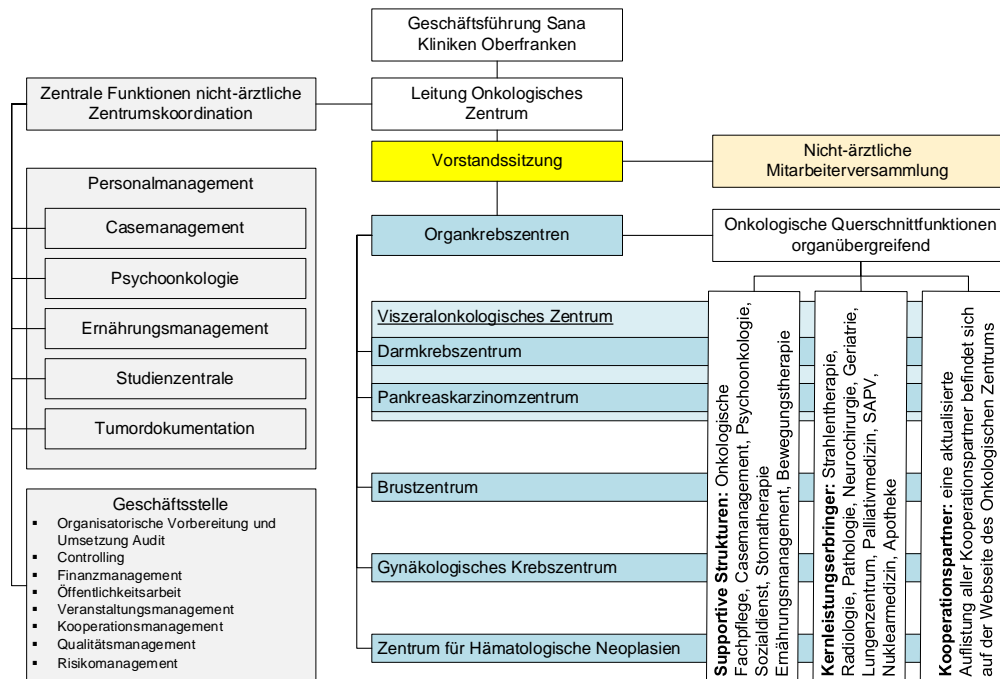

1.3 Zusammensetzung des Vorstands (↑)

Der Vorstand setzt sich aus den Leitern und Koordinatoren der Organkrebszentren, wie Kerndienstleistern zusammen. Dabei sind die Koordinatoren nicht stimmberechtigt. Es besteht die Möglichkeit einen Sprecher aus dem Organ nicht-ärztliche Mitarbeiterversammlung zu wählen.

1.4 Zusammensetzung der nicht-ärztliche Mitarbeiterversammlung (↑)

Die Zusammensetzung von Sitzungen der nicht-ärztlichen Mitarbeiterschaft orientiert sich an bestehenden internen Strukturen sowie an Zertifizierungsbestimmungen. Dies betrifft folgende Berufsgruppen:

- Casemanagement
- Psychoonkologie
- Sozialdienst
- Onkologisches Fachpflege
- Ernährungsmanagement
- Stomatherapie

- Seelsorge
- Studienmanagement
- Tumordokumentation
- Bewegungstherapie

Die nicht-ärztliche Mitarbeiterschaft wie die Geschäftsstelle legen gemeinsam zu besprechende Punkte fest. Eine finale Agenda zu den Sitzungen wird durch die Geschäftsstelle des Onkologischen Zentrums in Vorfeld kommuniziert.

1.5 Übersicht über DKG-zertifizierte Zentren (↑)

Organkrebszentrum / Modul	Leitung des Zentrums	Zertifiziert seit	
Onkologische Zentrum Onkologisches Zentrum Sana Kliniken Oberfranken Sana Kliniken Oberfranken	PD Dr. med. Christof Lamberti	April 2010	 DKG KREBSGESELLSCHAFT Zertifiziertes Onkologisches Zentrum
Brustkrebszentrum Brustkrebszentrum Sana Kliniken Oberfranken Sana Kliniken Oberfranken	Dr. Hans-Harald Altmann	Februar 2007	 DKG KREBSGESELLSCHAFT Zertifiziertes Brustkrebszentrum
Gynäkologisches Krebszentrum Gynäko-onkologisches Zentrum Sana Kliniken Oberfranken Sana Kliniken Oberfranken		April 2016	 DKG KREBSGESELLSCHAFT Zertifiziertes Gynäkologisches Krebszentrum
Viszeralonkologisches Zentrum Viszeralonkologisches Zentrum Sana Kliniken Oberfranken Sana Kliniken Oberfranken	Darmkrebszentrum Prof. Dr. Bernhard J. Leibl	September 2007	 DKG KREBSGESELLSCHAFT Zertifiziertes Viszeralonkologisches Zentrum für Darmkrebs Pankreaskrebs
	Pankreaskarzinomzentrum Dr. Dirk Mayer	März 2013	
Zentrum für Hämatologische Neoplasien Hämatologische Neoplasien Sana Kliniken Oberfranken 	PD Dr. med. Christof Lamberti	April 2021	 DKG KREBSGESELLSCHAFT Zertifiziertes Zentrum für Hämatologische Neoplasien

Sana Kliniken Oberfranken			
Prostatakrebszentrum bis 08.2025 Prostatakrebszentrum Sana Kliniken Oberfranken Sana Kliniken Oberfranken	Prof. Dr. med. Dr. phil. Dr. h.c. Thomas Bschiepfer	Oktober 2024 bis 31.08.2025	

2. Übersicht Zentrumsfälle 2025 (↑)

Organzentren, Module	Primärfälle	Rezidive/ Fernmetastasen/ Nicht Primärfälle	Zentrumsfälle/ Patientenfälle/ Gesamtfälle	Geltungsbereich Anteil in %
Darmzentrum	95	39	141	16,27%
Pankreaskarzinomzentrum	39	11	50	3,72%
Sonstige Gastrointestinale Tumore (S1) (Gallenwege, Neuroendokrine Tumore des Verdauungstraktes, Dünndarm-Tumore)	9			0,45%
Zentrum für Hämatologische Neoplasien	110		118	8,17%
Brustzentrum	179	59	238	17,96%
Gynäkologisches Krebszentrum (Cervix, Uterus, Ovar inkl. BOT, Vulva, Vaginale Tumore, STIC)	66	13	79	6,54%
Gesamt	498	122	626	52,53%

3. Übersicht nicht-zertifizierte Zentren (↑)

Lungenzentrum Lungenzentrum Klinikum Coburg Sana Kliniken Oberfranken Sana Kliniken Oberfranken	PD Dr. Zsolt Sziklavari (Chefarzt Thoraxchirurgie) Dr. Sandor Kokai (Komm. Chefarzt Pneumologie)	 Im Jahr 2025 wurden insgesamt 166 Primärfälle behandelt und dabei 86 operativ versorgt. Im Jahr 2023 erfolgte die Zertifizierung zum Kompetenzzentrum.
---	---	---

4. Fachärztinnen und Fachärzte [\(↑\)](#)

Klinik	Leitung	Facharztbezeichnung	Anzahl
Allgemein- und Viszeralchirurgie	Prof. Dr. Bernhard J. Leibl	Fachärzte für Chirurgie und Viszeralchirurgie, spezielle Viszeralchirurgie, Spezialisten für minimal-invasive Chirurgie	8
Gastroenterologie	Dr. Dirk Mayer	Fachärzte für Gastroenterologie	6
Gynäkologie	Dr. Harald-Hans Altmann	Fachärzte für Geburtshilfe und Frauenheilkunde, Gynäkologie, Schwerpunkt Gynäkologische Onkologie	11
Hämatologie und Onkologie	PD Dr. Christof Lamberti	Fachärzte für Innere Medizin, Hämatologie und Internistische Onkologie	3
Pathologie	Prof. Thomas Aigner, Dr. Alfons Krezcy	Fachärzte für Pathologie	4
Radiologie	Dr. Rudolf Bartunek	Fachärzte für Diagnostische Radiologie, Radiologie	7
Strahlentherapie	Prof.* Martin Alfrink (*IB-Hochschule), Prof. Gerhard G. Grabenbauer	Fachärzte für Strahlentherapie	4
Lunge	PD Dr. Zsolt Sziklavari (Chefarzt Thoraxchirurgie)	Fachärzte für Thoraxchirurgie und Pneumologie sowie Innere Medizin	3
	Dr. Sandor Kokai (Komm. Chefarzt Pneumologie)		3

5. Fachpersonal im Onkologischen Zentrum [\(↑\)](#)

Bezeichnung	Anzahl
Casemanagement	4
Entlassmanagement	2
Ernährungsberatung	1 + Vertretung
Hygienefachkräfte	5
Onkologische Pflegefachkräfte	6
Palliative Care	9
Psychoonkologie	2
Tumordokumentare	6

6. Kooperations- und Netzwerkpartner ⁽¹⁾

Das Onkologische Zentrum bildet gemeinsam mit allen Netz- und Kooperationspartnern die optimalen Voraussetzungen für eine überregionale, sektorenübergreifende Versorgung von Patienten mit einer Krebserkrankung.

- **Allgemein- und Viszeralchirurgie**, I. Chirurgische Klinik, Klinikum Coburg
Leitung: Prof. Dr. med. Bernhard J. Leibl
Tel.: 09561 / 22-6331
Adresse: Ketschendorfer Straße 33, 96450 Coburg
Weitere Informationen: www.sana.de/coburg/medizin-pflege/allgemein-und-viszeralchirurgie
- **Apotheke**, Klinikum Coburg
Leitung: Andrea Beitzinger
Tel.: 09561 / 22-6555
Anschrift: Ketschendorfer Straße 33, 96450 Coburg
Weitere Informationen: www.sana.de/coburg/medizin-pflege/apotheke
- **Caritas Hospiz Lebensraum Coburg**
Leitung: Elfriede Mönch
Tel.: 09561 / 32925 -0
Mail: hospiz-lebensraum@caritas-coburg.de
Anschrift: Kükenthalstraße 21, 96450 Coburg
Weitere Informationen: [Leben im Hospiz | Caritasverband für die Stadt und den Landkreis Coburg \(caritas-coburg.de\)](http://Leben%20im%20Hospiz%20|%20Caritasverband%20f%C3%BCr%20die%20Stadt%20und%20den%20Landkreis%20Coburg%20(caritas-coburg.de))
- **Dermatologie**, Facharztzentrum Coburg/Sonneberg
Leitung: Dr. med. Jacqueline Franke
Tel.: 09561 / 35404 -0
Mail: info@faz-sonneberg.de / info@faz-coburg.de
Anschrift: Bahnhofplatz 6, 96450 Coburg
Weitere Informationen: [Facharztzentrum Franke | FAZ Sonneberg \(faz-sonneberg.de\)](http://Facharztzentrum%20Franke%20|%20FAZ%20Sonneberg%20(faz-sonneberg.de))
- **DiaCura, radiologische Praxis**
Leitung: Dr. med. Gerhard Brinster
Tel.: 09561 / 23100 -0
Anschrift Coburg: Rosenauer Straße 27a und Mohrenstraße 8, 96450 Coburg
Anschrift Bad Staffelstein: Lichtenfelser Straße 22, 96231 Bad Staffelstein
Weitere Informationen: [DiaCura Radiologie – Praxis in Coburg & Bad Staffelstein \(diacura-radiologie.de\)](http://DiaCura%20Radiologie%20-%20Praxis%20in%20Coburg%20&%20Bad%20Staffelstein%20(diacura-radiologie.de))
- **die Strahlentherapeuten**, Praxis für Strahlentherapie
Leitung: Prof. Dr. med. Gerhard G. Grabenbauer, Prof* Martin Alfrink (*IB Hochschule Berlin)
Tel.: Coburg: 09561 / 2491 -0
Tel.: Meiningen: 03693 / 88533 -0
Anschrift Coburg: Ketschendorfer Straße 33, 96450 Coburg
Anschrift Meiningen: Bergstraße 3, 98617 Meiningen
Weitere Informationen: www.diestrahlenherapeuten.de

- **Ernährungsberatung / Ernährungsmanagement**, Klinikum Coburg
Ansprechpartnerin: Andrea Roth
Tel.: 09561 / 22-2318
Mail: Andrea.Roth3@sana.de
Anschrift: Ketschendorfer Straße 33, 96450 Coburg
Weitere Informationen: www.sana.de/coburg/medizin-pflege/onkologisches-zentrum/ernaehrung-und-bewegung
- **Facharztzentrum Sonneberg-Coburg**
Ansprechpartner: Dr. med. Christian Franke
HAUPTBETRIEBSSTÄTTE
Tel.: 03675-8944-0
Mail: info@faz-sonneberg.de
Anschrift: Gustav-König-Straße 15-17, 96515 Sonneberg
NEBENBETRIEBSSTÄTTE
Tel.: 09561-35404-0
Mail: info@faz-coburg.de
Anschrift: Bahnhofplatz 6, 96450 Coburg
Weitere Informationen: <https://www.faz-sonneberg.de/>
- **Förderverein krebskranker Patienten Coburg und Umgebung**
Ansprechpartner: Wolfgang Göhring
Tel.: 09561 / 35 49 236
Mail: wolfram.goehring@gmx.de
Anschrift: Dr.-Hans-Berger-Str. 10, 96450 Coburg
Ansprechpartner: Hans Morhard
Tel.: 09571 / 74302
Mail: hans@morhard-lichtenfels.de
Anschrift: Untere Burgbergstraße 24, 96215 Lichtenfels
Weitere Informationen: <https://krebskrank-coburg.de/>
- **Gastroenterologie I. Medizinische Klinik / Klinikum Coburg**
Leitung: Dr. med. Dirk Mayer
Tel.: 09561 / 22-6333
Anschrift: Ketschendorfer Straße 33, 96450 Coburg
Weitere Informationen: www.sana.de/coburg/medizin-pflege/gastroenterologie-hepatologie-infektiologie
- **Genetische Beratung**, Institut für Humangenetik, Universität Würzburg
Leitung: Prof. Dr. med. Thomas Haaf
Tel.: 0931 / 31-87398
Anschrift: Am Hubland, 97074 Würzburg
Weitere Informationen: www.biozentrum.uni-wuerzburg.de/humangenetik/
- **Gynäkologie / Frauenklinik**, Klinikum Coburg
Leitung: Dr. med. Harald-Hans Altmann
Tel.: 09561 / 22-6381
Anschrift: Ketschendorfer Straße 33, 96450 Coburg

Weitere Informationen: www.sana.de/coburg/medizin-pflege/gynaekologie-und-geburtshilfe

- **Gynäkologische Praxis Dr. Zoche**
Leitung: Dr. med. Hermann Zoche
Tel.: 09561 / 4283870
Mail: frauenarztpraxis-zoche@t-online.de
Anschrift: Ketschendorfer Straße 33, 96450 Coburg
Weitere Informationen: <http://frauenarztpraxis-zoche.de/>
- **Gynäkologische Dysplasie-Sprechstunde**, Frauenarztpraxis Dr. Zoche
Ansprechpartnerin: Dr. med. Anna Schmidt
Tel.: 09561 / 4283870
Mail: frauenarztpraxis-zoche@t-online.de
Anschrift: Ketschendorfer Str. 33, 96450 Coburg
Weitere Informationen: <http://frauenarztpraxis-zoche.de/>
- **Hämato-/ Onkologie**, V. Medizinische Klinik MVZ, Klinikum Coburg
Leitung: PD Dr. med. Christof Lamberti
Tel.: 09561 / 22-7324
Anschrift: Ketschendorfer Straße 33, 96450 Coburg
Weitere Informationen: www.sana.de/coburg/medizin-pflege/haematologie-und-onkologie
- **Hämato-/ Onkologie - Praxis für Innere Medizin**
Praxisinhaber: Dr. med. Thomas Zöller
Tel.: 09561 / 23454 -0
Mail: info@onkologie-coburg.de
Anschrift: Mohrenstraße 3, 96450 Coburg
Weitere Informationen: www.onkologie-coburg.de
- **Hospizverein Coburg**
Ansprechpartnerin: Karin Rosemann
Tel.: 09561 / 790533
Anschrift: Bahnhofstraße 36, 96450 Coburg
Weitere Informationen: <https://www.hospizvereincoburg.de/>
- **Labormedizin**, Zentrallabor Klinikum Coburg (Labor Synlab), Klinikum Coburg
Leitung: Dr. Sven Schimansky
Anschrift: Ketschendorfer Str. 33, 96450 Coburg
Weitere Informationen: www.synlab.de
- **Mikrobiologie** "Zentrallabor Klinikum Coburg (Labor Synlab)", Klinikum Coburg
Leitung: Dr. Sven Schimansky
Anschrift: Ketschendorfer Str. 33, 96450, Coburg
Weitere Informationen: www.synlab.de
- **MVZ Urologie Hildburghausen**
Leitung: Dr. Andrei-Valentin Rusmir
Tel.: 03685 / 701363

Mail: info.zs@srh.de

Adresse: Markt 1, 98464 Hildburghausen

Weitere Informationen: <https://www.zentralklinikum-suhl.de/fachbereich-finden/praxen/urologie-andrei-rusmir-hildburghausen/>

- **Nephrologie**, KfH Kuratorium für Dialyse und Nierentransplantation e.V., Klinikum Coburg
Leitung: PD Dr. med. Gerhard Braun
Tel.: 09561 / 249611
Anschrift: Ketschendorfer Str. 33, 96450 Coburg
Weitere Informationen: <https://www.sana.de/coburg/medizin-pflege/nephrologie>
- **Neurochirurgie**, Klinikum Coburg
Leitung: Dr. med. Heinz-Georg Bloss
Tel.: 09561 / 22-2380
Adresse: Ketschendorfer Str. 33, 96450 Coburg
Weitere Informationen: www.sana.de/coburg/medizin-pflege/neurochirurgie
- **Neurologie**, Klinikum Coburg
Leitung: Dr. med. univ. Christian Javernik
Tel.: 09561 / 22-5414
Adresse: Ketschendorfer Str. 33, 96450 Coburg
Weitere Informationen: www.sana.de/coburg/medizin-pflege/neurologie/team-sprechstunden
- **Nuklearmedizin** Nukmed
Praxisinhaber: Dr. med. Steffen Sojka
Tel.: 09561 / 973410
Mail: info@nukmed-coburg.de
Anschrift: Ketschendorfer Straße 33, 96450 Coburg
Weitere Informationen: <https://www.nukmed-coburg.de/>
- **Orthopädie u/o Unfallchirurgie**, II. Chirurgische Klinik - Orthopädie/Unfallchirurgie Klinikum Coburg
Leitung: Prof. Dr. med. Stefan Piltz
Tel.: 09561 / 22-6246
Anschrift: Ketschendorfer Str. 33, 96450 Coburg
Weitere Informationen: www.sana.de/coburg/medizin-pflege/orthopaedie-und-unfallchirurgie
- **Palliativmedizin**, Palliativmedizin Klinikum Coburg
Leitung: Prof. Dr. med. Johannes Kraft
Tel.: 09561 / 22-7555
Anschrift: Ketschendorfer Straße 33, 96450 Coburg
Weitere Informationen: www.sana.de/coburg/medizin-pflege/palliativmedizin
- **Pathologie**, Pathologisches Institut Coburg, Klinikum Coburg
Leitung: Prof. Dr. med. Thomas Aigner, Dr. med. Alfons Kreczy
Tel.: 09561 / 22-6211
Anschrift: Ketschendorfer Straße 33, 96450 Coburg
Weitere Informationen: www.sana.de/coburg/medizin-pflege/pathologie
- **Physiotherapie**, Klinikum Coburg

Leitung: Niels Greiner

Tel.: 09561 / 22-5466

Anschrift: Ketschendorfer Straße 33, 96450 Coburg

Weitere Informationen: www.sana.de/coburg/medizin-pflege/physiotherapie

- **Pneumologie**, Klinikum Coburg

Leitung: Dr. med. Sandor Kokai

Tel.: 09561 / 22-34999

Anschrift: Ketschendorfer Str. 33, 96450 Coburg

Weitere Informationen: www.sana.de/coburg/medizin-pflege/pneumologie

- **Psychoonkologie**, Klinikum Coburg

Ansprechpartner: Doreen Unbehaun, Hauke Lenz

Tel.: 09561 / 22-34606, 09561 / 22-33709

Anschrift: Ketschendorfer Str. 33, 96450 Coburg

Weitere Informationen: www.sana.de/coburg/medizin-pflege/onkologisches-zentrum/psychoonkologie

- **Radiologie**, Institut für Diagnostische und Interventionelle Radiologie, Klinikum Coburg

Leitung: Dr. med. Rudolf Bartunek

Tel.: 09561 / 22-5321

Anschrift: Ketschendorfer Straße 33, 96450 Coburg

Weitere Informationen: www.sana.de/coburg/medizin-pflege/institut-fuer-diagnostische-und-interventionelle-radiologie-idir

- **Seelsorge**, Klinikum Coburg,

- Katholische Seelsorge - Angelika Jäger Tel.: 09561 / 22-5219

- Evangelische Seelsorge - Detlef Juranek Tel.: 09561 / 22-5220

- Evangelische Seelsorge - Pfarrer Klaus-Dieter Stark Tel.: 09561 / 22-5227

Anschrift: Ketschendorfer Straße 33, 96450 Coburg

Weitere Informationen: www.sana.de/coburg/gut-zu-wissen/fuer-patienten/seelsorge

- **Selbsthilfe Krebsnachsorgegruppe Coburg III, Bayerische Krebsgesellschaft**

Ansprechpartnerin: Marion Trütschel

Tel.: 09573 / 6760

Weitere Informationen: www.sana.de/coburg/medizin-pflege/onkologisches-zentrum/selbsthilfegruppen

- **Selbsthilfe** Region Bamberg, STOMA Gruppe (Deutsche ILCO)

Ansprechpartnerin: Gabriele Bär

Tel.: 09568 / 3001296

Mail: baer-gabriele@web.de

Weitere Informationen: <https://www.sana.de/coburg/medizin-pflege/onkologisches-zentrum/selbsthilfegruppen>

- **Selbsthilfe** Region Coburg Blasen-/Prostatakrebs

Ansprechpartner: Dolores Liehr, Konrad Barth

Tel. Frau Liehr: 09563 / 1401

Mail Frau Liehr: Dolores.Liehr@gmx.de

Tel.: Herr Barth: 03679 / 789 9098

Mail Herr Barth: SHG-KB@Kabelmail.de

Anschrift: Höllwiesenweg 10, 96472 Rödental

Weitere Informationen: <https://www.blasenkrebs-shb.de/selbsthilfe/>

- **Selbsthilfe** Pankreatitis, AdP – Bauchspeicheldrüsenerkrankte Coburg
Ansprechpartnerin: Friedrich Scheler
Tel.: 0160 / 90 43 0864
Mail: adp-suhl@adp-regional.de
Weitere Informationen: <https://bauchspeicheldruese-pankreas-selbsthilfe.de/>
- **Selbsthilfe** Pankreatitis, AdP – Bauchspeicheldrüsenerkrankte Kulmbach / Bayreuth
Ansprechpartnerin: Gudrun Sandler
Tel.: 09229 / 1635
Mail: adp-ku-bt@adp-bonn.de
Weitere Informationen: <https://bauchspeicheldruese-pankreas-selbsthilfe.de/>
- **Selbsthilfe** Die Mammias
Ansprechpartnerin: Doris Lang
Tel.: 09561 / 90071
Weitere Informationen: www.sana.de/coburg/medizin-pflege/onkologisches-zentrum/selbsthilfegruppen
- **Sozialdienst** Klinikum Coburg
Ansprechpartnerin: Jennifer Hartig
Tel.: 09561 / 22-5212
Anschrift: Ketschendorfer Straße 33, 96450 Coburg
Weitere Informationen: www.sana.de/coburg/medizin-pflege/onkologisches-zentrum/sozialdienst
- **Stammzelltransplantation** – allogene und autologe, Medizinische Klinik und Poliklinik II des Universitätsklinikums / Zentrum Innere Medizin, Universitätsklinikum Würzburg
Leitung: Prof. Dr. med. Hermann Einsele
Tel.: 0931 / 201-40001
Anschrift: Oberdürrbacher Str. 6, 97080 Würzburg
Weitere Informationen: www.ukw.de/medizinische-klinik-ii/startseite/
- **Stomaversorgung**, Klinikum Coburg
Ansprechpartnerin: Maria Großkunze
Tel.: 09561 / 22-0
Anschrift: Ketschendorfer Straße 33, 96450 Coburg
- **Strahlentherapie**, Klinik für Strahlentherapie, Klinikum Coburg
Leitung: Prof. Dr. med. Gerhard G. Grabenbauer, Prof* Martin Alfrink (*IB Hochschule Berlin)
Tel.: 09561 / 2491 -0
Anschrift: Ketschendorfer Straße 33, 96450 Coburg
Weitere Informationen: www.sana.de/radiologie-und-strahlentherapie
- **Studieneinheit/-sekretariat, Studieneinheit**, Klinikum Coburg
Leitung: PD Dr. med. Christof Lamberti
Tel.: 09561 / 22 34607
Anschrift: Ketschendorfer Straße 33, 96450 Coburg

Weitere Informationen: www.sana.de/coburg/medizin-pflege/onkologisches-zentrum/studien

- **Thoraxchirurgie**, Klinikum Coburg
Leitung: PD Dr. med. Zsolt Sziklavari
Tel.: 9561 / 22-34999
Anschrift: Ketschendorfer Straße 33, 96450 Coburg
Weitere Informationen: [Thoraxchirurgie Klinikum Coburg | Sana Kliniken Oberfranken | Sana Kliniken Oberfranken](#)
- **Transfusionsmedizin**, Zentrallabor Klinikum Coburg (Labor Synlab)
Klinikum Coburg Dr. Sven Schimansky
Ketschendorfer Str. 33, 96450 Coburg
Weitere Informationen: www.synlab.de
- **Urologie**, Klinik für Urologie und Kinderurologie, Klinikum Coburg
Leitung: komm. Chefarzt Markus Hörmann
Tel.: 09561 / 22-6301
Adresse: Ketschendorfer Straße 33, 96450 Coburg
Weitere Informationen: www.sana.de/coburg/medizin-pflege/urologie-und-kinderurologie
- **Urologie-Lichtenfels**
Leitung: Dr. Hans-Georg Wohn
Tel.: 09571 / 95270
Mail: info@urologie-lichtenfels.de
Adresse: Bamberger Straße 10, 96215 Lichtenfels
Weitere Informationen: <https://urologie-lichtenfels.de/>
- **Zentrum für Personalisierte Medizin (ZPM) Universitätsklinik Würzburg**
Leitung: Prof. Dr. med. Volker Kunzmann
Tel.: 0931 201-35889
Mail: mtb@ukw.de
Adresse: Josef-Schneider-Str. 6 / Haus C16; 97080 Würzburg
Weitere Informationen: <https://www.ukw.de/behandlungszentren/zentrum-fuer-personalisierte-medizin-zpm-wuerzburg/startseite/>

7. Tumorkonferenzen (↑)

In den unterschiedlichen Tumorkonferenzen und Tumorboards wurden insgesamt 3181 Fälle diskutiert und Empfehlungen zur Diagnostik und Therapie ausgesprochen. In der allgemeinen Tumorkonferenz wurden 1556 Fälle, im Mammaboard 660, im Uroboard 455 und im Molekularen Tumorboard insgesamt 82 Fälle sowie im nicht zertifizierten onkologischen Thoraxboard 428 Fälle besprochen.

In Zusammenarbeit mit externen Partnern wie Niedergelassenen und weiteren Kliniken wurden ca. 500 Patienten in den Tumorkonferenzen besprochen.

Aufgrund des Zuzugs der neurochirurgischen Abteilung aus dem Klinikum Lichtenfels in 2025 kam mit Beginn 2026 das neuroonkologische Tumorboard zu den bestehenden Boards am Montag hinzu. Hier ein Überblick:

Montags	15:15 Uhr Neuroonkologisches Tumorboard 15:45 Uhr Uroboard 16:00 Uhr Mammaboard
Mittwochs	15:00 Uhr onkologische Lungenerkrankungen 15:30 Uhr Beginn der allgemeinen Tumorkonferenz 16:00 Uhr externe Kooperationspartner und Niedergelassene 16:15 Uhr Gynäko-onkologisches Board 16:30 Uhr Fortsetzung der allgemeinen Tumorkonferenz
Termine Molekulares Tumorboard	13:00 Uhr freitags Mitte des Monats
Kontakt Tumordokumentation	Telefon: +49 9561 22 - 34613 Telefax: +49 9561 22 - 6375

8. Studienzentrale Onkologisches Zentrum (↑)

Das Onkologische Zentrum nimmt derzeit an folgenden Studien teil:

Brustkrebs		
BMBC (GBG 79) Brain Metastases in Breast Cancer Network Germany – in Rekrutierung Diese Registerstudie soll dazu beitragen prospektiv und retrospektiv Daten zu Erkrankungsverläufen von Patientinnen mit Hirnmetastasen eines Mammakarzinoms zu erheben. Darüber hinaus sind wissenschaftliche Projekte geplant, die dazu beitragen sollen, Ursachen für die Entstehung von Hirnmetastasen bei einer Brustkrebserkrankung besser zu verstehen.		
Pregnancy (GBG 29) BCP – in Rekrutierung Prospektive und Retrospektive Registerstudie der German Breast Group (GBG) zur Diagnostik und Therapie des Mammakarzinoms in der Schwangerschaft mit jungen, nicht schwangeren Patientinnen (< 40Jahre) als Vergleichskohorte.		
Providence – in Rekrutierung Prospektive nicht-interventionelle Studie zur Untersuchung der Patienteneinschätzung zur Behandlung, sog. „patient-reported outcomes“ und Daten aus dem klinischen Alltag , sog. „real-world data“ bei Patienten mit HER2-positivem oder HER2-low Brustkrebs unter Behandlung mit Trastuzumab Deruxtecan		
Kontakt Studienbüro Frauenklinik:	Dr. Marc Oliver Prange Tel. 09561 22 6381	Doris Escher Tel. 09561 22 34607 Doris.Escher@Sana.de

Yoga – in Rekrutierung	
Effekte von Yoga auf Angst, Unruhe, Schlafqualität und Fatigue bei Frauen mit der Erstdiagnose Brustkrebs– eine randomisierte kontrollierte Studie	
Kontakt Studienbüro Praxis Dr. Hermann	Gundi Jakob
Zoche:	Tel. 09561 22 33730

Darmkrebs	
Colopredict plus – in Rekrutierung	
Retro- und prospektive Erfassung der Rolle von MSI und KRAS für die Prognose beim Kolonkarzinom im Stadium I, II + III	
Es handelt sich um eine molekulare Registerstudie zur retro- und prospektiven Erfassung der Rolle vom MSI und KRAS für die Prognose beim fortgeschrittenen Dickdarmkrebs im Stadium I+ II + III. Dazu wird mit dem Einverständnis des Patienten Tumorgewebe anonymisiert zur molekulargenetischen Untersuchung eingesandt. Es werden bestimmte Signalproteine untersucht und ihre Rolle bei der Entstehung von Darmkrebs und ihre Auswirkung auf das Überleben betrachtet.	
PEARL-Studie – in Rekrutierung	
PEARL - Prävention von Darmkrebs bei jungen Erwachsenen	
Die PEARL-Studie ist eine große, deutschlandweite Studie, die gezielt die Risikofaktoren von Darmkrebs in der Altersgruppe unter 50 Jahren untersucht. Mit den Erkenntnissen aus dieser Studie sollen gemeinsam mit den weiteren Partnern des PEARL-Verbunds neue und effektive Strategien entwickelt werden, um Darmkrebs in der Altersgruppe von 18-49 Jahren zukünftig besser zu vermeiden.	
MALGAT – in Rekrutierung	
Studie zur Prävalenz der Mangelernährung bei gastroenterologischen Tumoren und die Auswirkungen einer ernährungstherapeutischen Therapie.	
Kontakt Studienbüro Onkologie:	Doris Escher
	Tel. 09561 22 34607
	Doris.Escher@Sana.de

Gynäkoonkologische Tumore	
REGSA – Rekrutierung temporär ausgesetzt	
Registerstudie zur Erfassung der Behandlungspraxis gynäkologischer Sarkome in der klinischen Routine	
SCOUT-1 - in Rekrutierung	
Prospektive nicht-interventionelle Beobachtungsstudie zur Erfassung von klinischen und patientinnenberichteten Daten aus der Alltagroutine von Patientinnen mit Ovarialkarzinom, die für eine Platin-basierte Erstlinien-Chemotherapie geeignet und für eine BRCA/HRD-Testung geplant sind	
SMARAGD – Registerplattform Ovarial-/Endometriumkarzinom – Rekrutierung	
Aufbau einer umfassenden Datenbank - einer Registerplattform - zur Erfassung und Dokumentation der Behandlungsrealität und die Beurteilung der Wirksamkeit (Effectiveness) bei Patienten mit Ovarial-/ bzw. Endometriumkarzinom im Behandlungsalltag in Deutschland. Angeschlossen sind eine Patientenbefragung zur gesundheitsbezogenen Lebensqualität sowie die Etablierung einer dezentralen Biobank für zukünftige translationale Forschungsprojekte.	

<p>G-LACC - in Rekrutierung German-funded laparoscopic approach to cervical cancer (G-LACC) Die G-LACC-Studie ist eine randomisierte klinische Studie zum Vergleich der laparoskopischen oder roboterassistierten radikalen/einfach Hysterektomie mit der abdominalen radikalen/einfachen Hysterektomie bei Patientinnen mit Gebärmutterhalskrebs im Frühstadium.</p>		
<p>GENERATE – in Rekrutierung Die nächste Generation gynäkologischer Operationen – Roboter-assistierte Operationen in gynäkologischen Indikationen – eine prospektive, nichtinterventionelle, multizentrische klinische Prüfung nach Markteinführung.</p>		
<p>EXPRESSION IX – in Rekrutierung Patientenbefragung „Expression IX – Langzeitüberleben mit gynäkologischer Tumorerkrankung“</p>		
Kontakt Studienbüro Frauenklinik:	Dr. Marc Oliver Prange	Doris Escher
	Tel. 09561 22 6381	Tel. 09561 22 34607
		Doris.Escher@Sana.de

Harnblasenkarzinom	
<p>CARAT UBS – in Rekrutierung Registerplattform Harnblasenkarzinom Clinical Research Platform On Renal Cell Carcinoma Treatment And Outcome (CARAT) Nationale, prospektive, nicht-interventionelle, longitudinale, multi-zentrische Beobachtungsstudie (Tumorregister)</p>	
Kontakt Studienbüro Onkologie:	Doris Escher
	Tel. 09561 22 34607
	Doris.Escher@Sana.de

Leukämien	
<p>AML Register Studie – in Rekrutierung AML-Register und Biomaterialdatenbank der Studienallianz Leukämie (SAL), welches zum Ziel hat, nach Möglichkeit alle in den Prüfzentren diagnostizierten AMLs zu erfassen und deren Verlauf zu dokumentieren.</p>	
<p>MPN Register – in Rekrutierung Deutsches MPN-Register und Biomaterialbank für BCR-ABL1-negative myeloische Neoplasien</p>	
<p>CLL Register – in Rekrutierung Register der Deutschen CLL Studiengruppe (DCLLSG): Langzeit Nachbeobachtung von Patienten mit CLL, B-PLL, T-PLL, SLL, T/ NK-LGL, HCL und Richter Transformation</p>	
Kontakt Studienbüro Onkologie:	Doris Escher
	Tel. 09561 22 34607
	Doris.Escher@Sana.de

Lungenkrebs	
<p>CRISP Register Studie – in Rekrutierung</p> <p>Clinical Research plattform Into molecular testing, treatment and outcome of (non)-Small cell lung carcinoma Patients Register zur Beschreibung der Behandlungsrealität von PatientInnen mit (Nicht-) Kleinzelligem Lungenkarzinom (Stadium 1-IV) mit Fokus auf Biomarkertestung. Analyse der Wirksamkeit der Therapien im Behandlungsalltag. Patientenbefragung zur allgemeinen Lebensqualität und Kommunikation mit Angehörigen.</p>	
Kontakt Studienbüro Onkologie:	<p>Doris Escher</p> <p>Tel. 09561 22 34607</p> <p>Doris.Escher@Sana.de</p>

Lymphome	
<p>FL Register – in Rekrutierung</p> <p>(in Kooperation mit der German Lymphoma Alliance e.V. (GLA e.V.))</p> <p>Nicht-interventionelles, prospektives Register zu Epidemiologie und Behandlungspraxis bei follikulären Lymphomen.</p>	
<p>T-NHL Register – in Rekrutierung</p> <p>Register und Biomaterialdatenbank für reifzellige systemische T-Zell Lymphome (T-NHL) der German Lymphoma Alliance (GLA) und der Ostdeutschen Studiengruppe Hämatologie und Onkologie (OSHO)</p>	
<p>ITP Register – in Rekrutierung</p> <p>Register, nicht-interventionelle longitudinale Kohorten-Beobachtungsstudie. Das Ziel des ITP-Registers ist die Erfassung von Daten zur Epidemiologie, Behandlung und zum Krankheitsverlauf der ITP beim Erwachsenen in der klinischen Routine mit begleitender Biomaterialsammlung.</p>	
<p>RUBIN – in Rekrutierung</p> <p>Registerplattform, zur Erfassung und Dokumentation der Behandlungsrealität und die Beurteilung der Wirksamkeit (Effectiveness) bei Patienten mit behandlungsbedürftigem Non-Hodgkin-Lymphom (NHL) im Behandlungsalltag in Deutschland. Angeschlossen sind eine Patientenbefragung zur gesundheitsbezogenen Lebensqualität sowie die Etablierung einer dezentralen Biobank für zukünftige translationale Forschungsprojekte.</p>	
<p>MMML-Predict-Register (GLA) – in Rekrutierung</p> <p>Molekulare Mechanismen Maligner Lymphome –</p> <p>Nicht-interventionelle prospektive Beobachtungsstudie mit dem Ziel, einen akkuraten und kostengünstigen Predictor für Hochrisikopatienten mit der Erkrankung eines DLBCL zu konstruieren und zu validieren, welcher direkt bei Erstdiagnose im ambulanten Sektor Anwendung finden kann. Hierdurch soll eine frühzeitige Identifikation der Patienten mit hohem Risiko auf ein Nichtansprechen bzw. Therapieversagen ermöglicht werden und somit eine frühzeitige Behandlung an spezialisierten Zentren eingeleitet werden.</p>	
Kontakt Studienbüro Onkologie:	<p>Doris Escher</p> <p>Tel. 09561 22 34607</p> <p>Doris.Escher@Sana.de</p>

Magenkarzinom	
SAPHIR – Registerprojekt (ab 06/2021) – Rekrutierungspause	
Clinical Research Platform For Molecular Testing, Treatment, Quality Of Life And Outcome Of Patients With Esophageal, Gastric Or Gastroesophageal Junction Cancer Requiring Palliative Systemic Therapy.	
Kontakt Studienbüro Onkologie:	Doris Escher Tel. 09561 22 34607 Doris.Escher@Sana.de

Multiple Myelome	
MYRIAM – in Rekrutierung	
Nationale, prospektive, nicht-interventionelle, longitudinale, multizentrische Beobachtungsstudie (Tumorregister). Der Zweck des Projektes ist der Aufbau einer umfassenden Datenbank, einer Registerplattform, zur Erfassung und Dokumentation der Behandlungsrealität sowie der Beurteilung der Wirksamkeit im Behandlungsalltag von Patienten mit Multiplem Myelom in Deutschland. Angeschlossen ist eine Patientenbefragung zur allgemeinen, gesundheitsbezogenen Lebensqualität.	
Kontakt Studienbüro Onkologie:	Doris Escher Tel. 09561 22 34607 Doris.Escher@Sana.de

Ösophaguskarzinom	
SAPHIR – Registerprojekt – Rekrutierungspause	
Clinical Research Platform For Molecular Testing, Treatment, Quality Of Life And Outcome Of Patients With Esophageal, Gastric Or Gastroesophageal Junction Cancer Requiring Palliative Systemic Therapy	
Kontakt Studienbüro Onkologie:	Doris Escher Tel. 09561 22 34607 Doris.Escher@Sana.de

Nierenkrebs	
CARAT – Rekrutierungspause	
Registerplattform Nierenzellkarzinom Clinical Research Platform On Renal Cell Carcinoma Treatment And Outcome (CARAT). Nationale, prospektive, nicht-interventionelle, longitudinale, multi-zentrische Beobachtungsstudie (Tumorregister).	
Kontakt Studienbüro Onkologie:	Doris Escher Tel. 09561 22 34607 Doris.Escher@Sana.de

Pankreaskarzinom	
MALGAT – in Rekrutierung	
Studie zur Prävalenz der Mangelernährung bei gastroenterologischen Tumoren und die Auswirkungen einer ernährungstherapeutischen Therapie	

HCC und Gallengangskarzinom, JADE – in Rekrutierung	
Nationale, prospektive, nicht-interventionelle, longitudinale, multizentrische Beobachtungsstudie (Tumorregister) für Patienten mit Hepatozelluläres Karzinom (Leberzellkarzinom, HCC) oder Cholangiozelluläres Karzinom (Gallengangskarzinom, CCC) in jedem Stadium	
Kontakt Studienbüro Onkologie:	Doris Escher Tel. 09561 22 34607 Doris.Escher@Sana.de

Übergreifende Studien	
FSRT – in Rekrutierung	
Efficacy and Safety of Fractionated Stereotactic Radiation Therapy versus Single Fraction Stereotactic Radiosurgery for Large Brain Metastases (2-4 cm)	
Kontakt Studienbüro die StrahlenTherapeuten Coburg	Frau Grabenbauer Tel. 09561 22-2000
MALGAT – in Rekrutierung	
Studie zur Prävalenz der Mangelernährung bei gastroenterologischen Tumoren und die Auswirkungen einer ernährungstherapeutischen Therapie	
Netzwerk Onkologie – in Rekrutierung	
Epidemiologische onkologische Anwendungsbeobachtung ohne Intervention zur Evaluierung integrativer Behandlungskonzepte der Onkologie im Versorgungsalltag	
NET-Register – in Rekrutierung	
Register für Patienten mit einem neuroendokrinen Tumor mit dem Ziel einer wissenschaftlichen Untersuchung der Langzeitergebnisse von natürlichem Verlauf und Behandlung neuroendokriner Tumore und die Förderung der Qualitätskontrolle in Diagnostik und Therapie in Deutschland.	
Kontakt Studienbüro Onkologie:	Doris Escher Tel. 09561 22 34607 Doris.Escher@Sana.de

B. Ziele und Maßnahmen in 2025

1. Ablauf Zusammenarbeit Stammzelltherapie Uniklinik Würzburg (↑)

Zur allogenen wie autologen Stammzelltherapie wurde ein Algorithmus abgestimmt und festgelegt. Eine entsprechende Verfahrensanweisung wurde im QM-Programm Qualido hinterlegt. Eine Liste von Ansprechpartnern wurde erstellt.

2. Hybride Patientenmappe (↑)

Seit August 2025 gibt es am onkologischen Zentrum eine erste digitale Form einer Patientenmappe. Nach Verhandlung mit der Firma Outcomes4Me wurde personalisierter Auftritt für das onkologische Zentrum in Coburg in der Mika-App geschaffen. Mittels eines Passwortes können Patienten alle Kontaktdaten wichtiger Ansprechpartner (E-Mail, Telefon) einsehen. Zudem haben Sie weitere folgende Möglichkeiten der Nutzung:

- Übertragung des Behandlungsplans
- Eintragung von Terminen
- Zugriff Kernnutzen Mika-App: Stärkung der Resilienz mittels ausgewählter Inhalte
- Durchführung individueller Messverfahren (z.B. Distress Screening)
- Umfangreiche geprüfte Informationsquelle zu bspw. Ernährung, Sport / Bewegung, Finanzen

3. Schmerzkonzept (↑)

Im Jahr 2025 wurden Entscheidungen zur weiteren Implementierung des Schmerzkonzepts umgesetzt. So wurde Herr Dr. Christian Leuthold als ärztlicher Ansprechpartner benannt. Es wurden zwei Pflegekräfte als Pain-Nurses ausgebildet und im Herbst führte Herr Dr. Leuthold eine Patienten-Befragung auf verschiedenen Stationen durch, welche teilweise durch die Medical School unterstützt und Anfang 2026 ausgewertet wurde. Entsprechende Ergebnisse stehen zum Audit Anfang April zur Verfügung.

4. Ablauf Molekulares Tumorboard (MTB) (↑)

Es wurde hinsichtlich der Vorbereitung des MTBs ein Umlaufverfahren zwischen der Molekularpathologie und Onkologie abgestimmt. Alle Patienten werden im KIS-System für das MTB angemeldet. Fokussierte Recherchen werden nur für die Patienten durchgeführt, die aktuell hiervon profitieren. Alle anderen werden wiedervorgestellt oder ggf. verschoben.

5. Onkologische Pflegevisite und Fallbesprechung (↑)

Der Koordinator der onkologischen Fachpflege hat einen interdisziplinären Algorithmus zur regelhaften Umsetzung von Pflegevisiten und Fallbesprechungen abgestimmt. Erste Fallbesprechungen wie Pflegevisiten wurden umgesetzt und protokolliert.

6. Veranstaltungen (↑)

6.1 Patientenveranstaltungen (↑)

Treffen der Selbsthilfegruppen: Am 23.01.2025 wurden die Selbsthilfegruppen eingeladen, die am Onkologischen Zentrum angeschlossen sind. Es wurde die bisherige Zusammenarbeit anhand der bestehenden Verfahrensanweisung besprochen und erneut verabschiedet. Im Anschluss fand ein reger Austausch zwischen den einzelnen Mitgliedern der Selbsthilfegruppen, anwesenden Ärzten und Mitarbeitern des Onkologischen Zentrums statt.

Strahlentherapie: Am 06.02.2025 fand ein Onko-Café zum Thema Strahlentherapie statt. In verschiedenen Vorträgen durch Herrn Prof. Grabenbauer und Frau Grabenbauer wurde die Behandlungsmethode umfangreich vorgestellt. Im Anschluss wurde die Möglichkeit eines gemeinsamen Austausches seitens interessierter Patienten wie Angehöriger intensiv genutzt. Krönender Schlusspunkt war die Besichtigung der strahlentherapeutischen Praxis mit allen Räumen, Gerätschaften sowie einer Demonstration einer Behandlungssequenz.

Welthirntumortag: Am Samstag den 12.10.2025 wurde im Vorfeld des Umzuges der Neurochirurgie von Lichtenfels an das Sana Klinikum in Coburg eine Veranstaltung zum Thema Tumoren im Kopfbereich durchgeführt. Die Veranstaltung wurde sehr gut besucht. In zehn Vorträgen stellten Referentinnen wie Referenten das Thema Hirntumore von unterschiedlichsten Seiten dar.

6.2 Ärztliche bzw. wiss. Fortbildungsveranstaltungen [\(↑\)](#)

ESMO / ASCO-GU Highlights 2025: Am Mittwoch den 12.03.2025 fand im Pfarrzentrum St. Augustin die turnusmäßige Veranstaltung der Urologie statt, in welcher die wichtigsten Neuigkeiten der beiden Kongresse ESMO und ASCO-GU zusammengefasst wurden.

Post-ASCO am 02.07.2025

Im Rahmen des Tumorzentrums Oberfranken fand eine Fortbildung Veranstaltung für Ärzte im Kongresshaus Rosengarten Anfang Juli statt. Inhalte der Fortbildung Veranstaltung waren neue Erkenntnisse des Amerikanischen Krebskongresses (ASCO). In dieser Veranstaltung wurden einmal neue Erkenntnisse zu verschiedenen Entitäten aufgezeigt wie auch Neues aus dem Bereichen Pathologie und Strahlentherapie.

Viszeralonkologisches Zentrum: Am Mittwoch den 29.10.2025 fand im Hörsaal des Sana Klinikums Coburg eine Veranstaltung des hiesigen Viszeralonkologischen Zentrums statt. Der Fokus der Veranstaltung lag auf Aktuellem aus Diagnostik wie Therapie zum Magenkarzinom. Mit einem systematischen Überblick wurde über die jüngsten wissenschaftlichen Fortschritte, neuesten Empfehlungen der Fachgesellschaften sowie praxisrelevanten Neuerungen in der Diagnostik und Behandlung des Magenkarzinoms einem interessierten Fachpublikum vorgestellt.

6.3 Qualitätszirkel [\(↑\)](#)

Im Jahr 2025 fanden eine Reihe von Qualitätszirkeln statt. Hier eine Auflistung:

- Zusammenarbeit OZ mit Krebsregister (17.02.2025)
- organübergreifende Veranstaltungen im OZ (11.03.2025)
- Optimierung der Tumorkonferenz (28.05.2025)
- Zusammenarbeit Casemanagement und Sozialdienst (17.07.2025)
- Abweichungen wie Hinweise aus dem Audit (23.07.2025)
- Darstellung und Reflexion Daten OZ (25.07.2025)

7. Ziele in 2026 [\(↑\)](#)

Für das Jahr 2026 wurden folgende Ziele anvisiert:

- Etablierung der Module Harnbalse und Niere
- Etablierung eines Lungenkrebszentrums
- Antragsstellung auf ASV Tumorguppe 10 Lymphome