

Jahresbericht des
Onkologischen Zentrums Leipziger Land
der
Sana Kliniken Leipziger Land

Berichtsjahr 2025





Jahresbericht Onkologisches Zentrum Leipziger Land

Berichtsjahr 2025

Sana Kliniken Leipziger Land GmbH

Onkologisches Zentrum

Rudolf-Virchow-Straße 2

04552 Borna

Tel.: 03433 21 1190

E-Mail: onkologischeszentrum.borna@sana.de



Abkürzungen

AVMG	Klinik für Allgemein-, Viszeral-, MIC und Gefäßchirurgie
ADT	Arbeitsgemeinschaft Deutscher Tumorzentren e.V.
BZ	Brustkrebszentrum
CHAL	Fachabteilung nach § 301 Allgemein- und Viszeralchirurgie
DKG	Deutsche Krebsgesellschaft
DVMD	Fachverband für Dokumentation- und Informationsmanagement in der Medizin e.V.
GASTRO	Gastroenterologie
GEKID	Gesellschaft der epidemiologischen Krebsregister Deutschland e.V.
GYN	Fachabteilung nach § 301 Gynäkologie
GYN (BZ)	Gynäkologie (Brustzentrum)
GZ	Gynäkologisches Tumorzentrum
HNO	Fachabteilung nach § 301 Hals- Nasen- Ohrenheilkunde
INN	Fachabteilung nach § 301 Innere Medizin
MDA	Medizinischer Dokumentationsassistent
MoMo	Morbidität- und Mortalitätskonferenzen
MVZ	Medizinisches Versorgungszentrum
NET	Neuroendokrine Tumore
ONKO	(Hämato-)Onkologie
OZ	Onkologisches Zentrum
PATH	Pathologie
PF	Primärfall
RAD	Radiologie
QM	Qualitätsmanagement
QZ	Qualitätszirkel
SKLL	Sana Kliniken Leipziger Land
STR	Strahlentherapie
TuBo	Tumorboard
UKL	Universitätsklinikum Leipzig
URO	Fachabteilung nach § 301 Urologie
OUZ	Uroonkologisches Zentrum
VOZ	Viszeralonkologisches Zentrum
ZF	Zentrumsfall



Inhaltsverzeichnis

1. Präambel	6
2. Leitbild	7
3. Strukturdaten	8
3.1 Organisationsstruktur des Zentrums.....	8
3.2 Lenkungsgremium	8
3.3 Netzwerkpartner und Geltungsbereiche.....	9
3.4 DGK-zertifizierte Zentren	12
3.5 Fachärzte und Zusatzweiterbildungen	13
3.6 Fachpersonal im Schnittstellenbereich der stationären Versorgung und zur Koordination vorhandener Hilfsangebote im OZ	14
3.7 Tumordokumentation mit Fachpersonal	15
4. Strukturdaten – Patientenversorgung.....	16
4.1 Fallzahlen gemäß DKG – Leistungskennzahlen	16
4.2 Qualitätskennzahlen 2024 gemäß Kennzahlbögen	17
5. Daten zum Angebot „Besondere Leistungen“	18
5.1 Interdisziplinäre Tumorkonferenzen	18
5.2 Psychoonkologisches Distress- Screening und psychologische Beratungen während des stationären Aufenthaltes 2024.....	19
5.3 Palliativmedizinische Versorgung 2024.....	19
5.4 Sozialrechtliche Beratung während des stationären Aufenthaltes 2024.....	20
5.5 Ernährungsberatung 2024.....	21
5.6 Onkologische Pflegeberatung 2024	21
6. Forschungstätigkeit	22
6.1 Studienorganigramm.....	22
6.2 Klinische Studien, an denen das Zentrum teilnimmt	22
Teilnahme an multizentrischen Studien der Evidenzstufe Ib und IIa:.....	25
6.3 Wissenschaftliche Publikationen.....	25
7. Veranstaltungen / Fort- und Weiterbildungen	25
7.1 Veranstaltungen für Patienten, Angehörige und Interessierte.....	25
7.2 Veranstaltungen und Fortbildungen für medizinisches Fachpersonal und Interessierte	26
8. Maßnahmen zur Qualitätssicherung und Qualitätsverbesserung	27
8.1 Qualitätszirkel & Morbiditäts-/Mortalitätskonferenz	27
8.2 Verfahrens- und Arbeitsanweisungen.....	28
8.3 Patientenzufriedenheitsbefragung	28



9.	Ziele und Maßnahmen Onkologisches Zentrum	29
9.1	Brustkrebszentrum	29
9.2	Gynäkologisches Tumorzentrum.....	29
9.3	Uroonkologisches Zentrum	29
9.4	Viszeralonkologisches Zentrum.....	30
9.5	Onkologisches Zentrum.....	30



1. Präambel

Krebserkrankungen gehören zu den häufigsten Krankheitsbildern und sind nach den Herz- und Gefäßerkrankungen die zweithäufigste Todesursache in Deutschland. Das Erkrankungsrisiko nimmt mit dem Alter zu. Durch die Zunahme der allgemeinen Lebenserwartung und die Fortschritte in der Therapie – die ein deutlich längeres (Über-) Leben mit einer bösartigen Erkrankung unter Erhalt einer guten Lebensqualität ermöglichen – ist die absolute Zahl der Krebskranken in den letzten Jahren kontinuierlich angestiegen.

Eine der wichtigsten Entwicklungen für die Verbesserung der Behandlungsergebnisse war die zunehmende Vernetzung der onkologischen Fachbereiche mit der diagnostischen, interventionellen, operativen sowie konservativ-medikamentösen Medizin. Dies gilt sowohl für die zunehmend komplexe Diagnostik als auch für die Krebstherapie selbst.

Abhängig von der jeweiligen Erkrankung setzt sie ein zwischen unterschiedlichen Fachdisziplinen exakt abgestimmtes Konzept voraus. Gleichzeitig hat der Fortschritt der letzten Jahre eine zunehmende Spezialisierung der medizinischen Fachdisziplinen mit sich gebracht.

Damit betroffenen Patienten eine rasche konzertierte Diagnostik und Therapie angeboten werden kann, wird von der Deutschen Krebsgesellschaft (DKG) dringend die Bildung von Zentrumsstrukturen (Organkrebszentren, Onkologische Zentren) empfohlen. Deren Ziel ist eine qualitativ hochwertige und gleichzeitig für den Patienten komfortable Behandlung anbieten zu können.

Wir verfolgen an unserem Standort einen ganzheitlichen Ansatz, der eine enge, interdisziplinäre Abstimmung von Diagnostik und Therapie erfordert und sowohl palliativmedizinische als auch psychoonkologische und komplementärmedizinische Angebote integriert.

Vor diesem Hintergrund wurde das Onkologische Zentrum Leipziger Land im Jahre 2018 gegründet und erstzertifiziert nach DKG-Kriterien. Günstige Voraussetzungen zur Etablierung interdisziplinärer Strukturen waren das breite Spektrum an bereits vorhandenen onkologischen Fachdisziplinen und die exzellenten Kooperationen mit umliegenden Arztpraxen und Krankenhäusern. Aufbauen konnte das OZ auf die bereits seit vielen Jahren erfolgreich etablierten Strukturen des nach DKG-Kriterien zertifizierten Brust- und Darmkrebszentrums. Im Rahmen der Weiterentwicklung unseres Onkologischen Zentrums konnten wir die Zentren für Prostatakarzinome, Pankreaskarzinome und gynäkologische Tumore etablieren und zertifizieren. Weiterhin sind in den kommenden Jahren die Zertifizierung des bestehenden Harnblasenzentrums und des Nierenzentrums geplant. Auch in Zukunft werden die vorhandenen Organkrebszentren ebenso wie die interdisziplinären Strukturen des Onkologischen Zentrums Leipziger Land kontinuierlich von OnkoZert* überprüft und an den strengen Zertifizierungskriterien der DKG gemessen.

Dieser Jahresbericht zeigt die Strukturen und die Leistungen (Auszüge) und nimmt Stellung zu den besonderen Aufgaben, die das Onkologische Zentrum Leipziger Land wahrnimmt. Er beinhaltet zudem ausgewählte Qualitätsindikatoren, Patientenzahlen und Maßnahmen zur Qualitätssicherung. Zusätzliche Informationen des Onkologischen Zentrums Leipziger Land erhalten Sie unter:

www.sana.de/leipzigerland/medizin-pflege/onkologisches-zentrum

*OnkoZert ist ein unabhängiges Institut, das im Auftrag der Deutschen Krebsgesellschaft das Zertifizierungssystem zur Überprüfung von Organkrebszentren und Onkologischen Zentren gemäß den entsprechenden fachlichen Anforderungen betreut.



2. Leitbild

Das Leitbild des Onkologischen Zentrums Leipziger Land knüpft an den Leitsätzen der Sana Kliniken an. Es bietet jedem einzelnen Mitarbeiter eine Orientierung im täglichen Handeln. Unser wichtigster Grundsatz ist hierbei, die Würde und Persönlichkeit der Patientinnen und Patienten sowie aller Mitarbeiterinnen und Mitarbeiter zu respektieren.

Das Onkologische Zentrum orientiert sich an folgenden Visionsaspekten des Klinikums:

- Wir vernetzen unsere Kompetenz in der stationären Behandlung von Patienten mit onkologischen Diagnosen, mit präventiven, ambulanten und rehabilitativen Angeboten.
- Wir erkennen und berücksichtigen die individuellen Bedürfnisse unserer onkologischen Patienten und deren Angehöriger und richten unser Handeln danach aus.
- Alle unsere Mitarbeiter übernehmen Verantwortung und bringen sich bei der Gestaltung des Onkologischen Zentrums aktiv ein.
- Wir bringen soziale, ethische und ökologische Ziele in Einklang mit wirtschaftlichem qualitätsorientiertem Handeln.

Ziel des Interdisziplinären Onkologischen Zentrums Leipziger Land ist es, die onkologischen Aktivitäten im Klinikum zu vernetzen, um sowohl einheitliche, als auch transparente Diagnostik- und Behandlungsmodalitäten zu gewährleisten.

Um allen Betroffenen mit Tumordiagnose eine individuelle, wissenschaftlich anerkannte und dem jeweiligen Stand der medizinischen Entwicklung entsprechende Diagnostik und Behandlung zukommen zu lassen, vernetzt das Zentrum die onkologische Kompetenz im Sana Klinikum Leipziger Land. Die einzelnen Experten der Fachdisziplinen und Organkrebszentren arbeiten innerhalb des Klinikums systematisch Hand in Hand und schaffen damit für Patientinnen und Patienten eine Behandlung der kurzen Wege. Sie bilden aber auch ein regionales Netzwerk mit niedergelassenen Kooperationspartnern, da diese ebenfalls für die Diagnostik, Therapie und Nachsorge der Patientinnen und Patienten zuständig sind und außerdem einen wichtigen Beitrag im Bereich der Prävention leisten.

Ziel ist eine flächendeckende, wohnortnahe und qualitätsgesicherte Behandlung der Patienten. Zentraler Bestandteil der interdisziplinären Zusammenarbeit sind die Tumorboards. Sie stehen auch zuweisenden Kliniken und Niedergelassenen offen. Das in der Tumorkonferenz für Jeden individuell festgelegte weitere Vorgehen in Diagnostik und Therapie ist für alle Beteiligten handlungsleitend. Das interdisziplinäre Behandlungskonzept für jeden einzelnen Patienten betrifft dabei nicht nur die ambulante und stationäre Tumorthherapie, sondern auch eine intensive Zusammenarbeit mit der Abteilung für Palliativmedizin, sowie den supportiven Bereichen wie Psychoonkologie, Sozialdienst, Physiotherapie und der Ernährungsberatung.

Gerade für die ambulante Nachbetreuung können diese Kooperationspartner für das Wohlbefinden der Patienten von großer Bedeutung sein. Die Beteiligung an wissenschaftlichen Programmen, insbesondere an klinischen Studien, hat für alle Zentrumsmitglieder einen hohen Stellenwert. Abschließend sollen gut strukturierte interdisziplinäre Fort- und Weiterbildungen der Beteiligten zu

einer kontinuierlichen Verbesserung der Behandlung- und Betreuungsqualität der uns anvertrauten onkologischen Patientinnen und Patienten beitragen.

3. Strukturdaten

3.1 Organisationsstruktur des Zentrums



Abbildung 1 Dachstruktur Onkologisches Zentrum Leipziger Land

3.2 Lenkungsgremium

Das Lenkungsgremium steuert zentral die Zuständigkeiten im Onkologischen Zentrum Leipziger Land. Primäre Aufgabe ist die Planung der Ausrichtung und Weiterentwicklung des Onkologischen Zentrums unter Berücksichtigung aller Organkrebszentren, die Planung von interdisziplinären Strategien zur

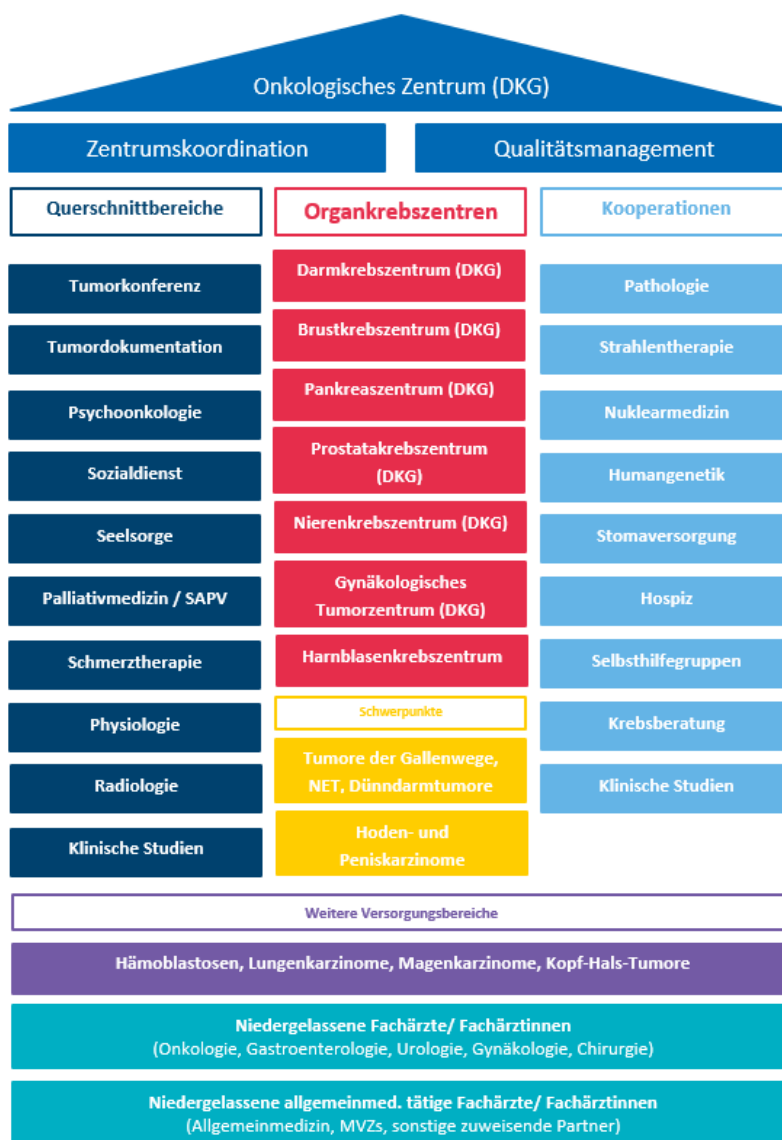

hochwertigen Versorgung der onkologischen Patienten in den Zentren sowie die Initiierung von Umstrukturierungen zur Verbesserung von zentrumsübergreifenden Prozessen. Mitglieder des Lenkungsgremiums sind die Leitung und stellv. Leitung des Onkologischen Zentrums sowie die Vertreter der zentrumsbildenden Fachdisziplinen, die Koordination und das QM. Die Sitzungen des Lenkungsgremiums fanden im Jahr 2025 an folgenden Terminen statt.

Januar	08.01.2025	15.01.2025 (erw. LA)	22.01.2025	29.01.2025
Februar	05.02.2025	12.02.2025	19.02.2025 (erw. LA)	
März	05.03.2025	12.03.2025	19.03.2025 (erw. LA)	26.03.2025
April	09.04.2025			
Mai	07.05.2025	14.05.2025	21.05.2025 (erw. LA)	
Juni	04.06.2025	18.06.2025 (erw. LA)	24.06.2025	
Juli				
August	13.08.2025	20.08.2025 (erw. LA)	27.08.2025	
September	17.09.2025 (erw. LA)	24.09.2025		
Oktober	22.10.2025			
November	05.11.2025	12.11.2025	26.11.2025	
Dezember	03.12.2025	10.12.2025	17.12.2025 (erw. LA)	

Tabella 1: Übersicht Sitzungen Lenkungsausschuss OZ 2025 inkl. Erweiterter Lenkungsausschuss (erw. LA)

3.3 Netzwerkpartner und Geltungsbereiche

Das Onkologische Zentrum bildet gemeinsam mit seinen Netzwerkpartnern eine Struktur für die überregionale Versorgung der Patienten mit onkologischen Erkrankungen. Zu den Kooperation- und Netzwerkpartnern gehören:

Fachrichtung	Kooperationspartner
Apotheke	Zentralapotheke Klinikum Chemnitz Dr. rer. nat. Maike Fedders, Flemmingstraße 2, 09116 Chemnitz
Ernährungsberatung	Sana Kliniken Leipziger Land, Institut für therapeutische Medizin Frau Victoria Birnbaum, Rudolf-Virchow-Straße 2, 04552 Borna
Gastroenterologie	Sana Klinik Leipziger Land, Klinik für Innere Medizin, Dr. med. Andreas Klamann, Rudolf-Virchow-Str. 2, 04552 Borna
	Internistische Praxisgemeinschaft Markkleeberg Dr. med. Lutz Pluta, Hauptstraße 62, 04416 Markkleeberg
	Praxis Mathias Günther Herderstraße 6, 04651 Bad Lausick



Genetische Beratung	Praxis für Humangenetik Dr. med. Kristin Schröck, Johannisplatz 21, 04103 Leipzig
	Institut für Humangenetik Universitätsklinikum Leipzig AöR Prof. Dr. med. Johannes Lemke, Semmelweisstraße 14, 04103 Leipzig
	Zentrums für familiären Brust- und Eierstockkrebs Universitätsklinikum Leipzig AöR, Dr. med. Susanne Briest, Phillip-Rosenthal-Straße 55, 04103 Leipzig
Gynäkologie	Sana Klinik Leipziger Land, Klinik für Frauenheilkunde und Geburtshilfe, Dr. med. Jens Einenkel, Rudolf-Virchow-Straße 2, 04552 Borna
Gyn. Dysplasie-SpSt	Sana Klinik Leipziger Land, Klinik für Frauenheilkunde und Geburtshilfe, Dr. med. Astrid Dannemann, Rudolf-Virchow-Straße 2, 04552 Borna
Hämatologie/ Onkologie	Sana Klinik Leipziger Land, Klinik für Innere Medizin, Dr. med. Marcus Hitzschke, Rudolf-Virchow-Straße 2, 04552 Borna
	Tumorzentrum Leipziger Land Dr. med. Michael Schwittay, August-Bebel-Straße 51, 04571 Rötha
	Onkologische Praxis, Dr. med. Hendrikje Schleife, Bahnhofstraße 57, 04654 Frohburg
	Onkopraxis Probstheida Dres. med. Franziska Flade und Andreas Schwarzer, Strümpelstraße 42, 04289 Leipzig
	Onkologische Praxis Dr. med. Uhlig Dr. med. Jens Uhlig, Schulstraß3 1 04683 Naunhof
	MedCenter Nordsachsen, Standort Schkeuditz Dres. med. Leante Braunert und Thomas Edelmann, Theodor-Heuss-Str. 2, 04435 Schkeuditz
	MedCenter Nordsachsen, Standort Hartha Dres. med. Leante Braunert und Thomas Edelmann, Markt 3/5, 04746 Hartha
Hospiz	Hospiz Villa Auguste gGmbH Frau Ivonne Hentschke, Kommandant-Prendel-Allee 106, 04299 Leipzig
	Hospiz ADVENA Frau Julia Bodendieck, Birkenstraße 11, 04177 Leipzig
	Hospiz Lebenszeit gGmbH Herr Eiko Weber, Am Hasenberg 9, 04703 Leisnig
Labormedizin	Zentrallabor Dipl.-Chem. Sabine Köhler, Rudolf-Virchow-Straße 2, 04552 Borna
Nephrologie	Sana Klinik Leipziger Land, Klinik für Innere Medizin, Dr. med. Sabine Nötzold, Rudolf-Virchow-Straße 2, 04552 Borna
Nuklearmedizin	MVZ für Diagnostik und Therapie Leipziger Land, Nuklearmedizin Rudolf-Virchow-Str. 2, 04552 Borna
	Klinik und Poliklinik für Nuklearmedizin, Universitätsklinikum Leipzig AöR Dr. med. Osama Sabri, Liebigstr. 18, 04103 Leipzig
	MVZ Telemannstraße Frau Denise Eschberger, Telemannstraße 6, 04107 Leipzig
Palliativmedizin und SAPV	Sana Kliniken Leipziger Land, Klinik für Anästhesie, Intensivmedizin, Schmerztherapie und Palliativmedizin Dr. med. Karsten Pracht, Rudolf-Virchow-Straße 2, 04552 Borna
	SAPV-Team Südraum Leipzig, Klinik für Anästhesie, Intensivmedizin, Schmerztherapie und Palliativmedizin



	Dr. med. Matthias Reiche, Rudolf-Virchow-Straße 2, 04552 Borna
Pathologie	Institut für Pathologie, Universitätsklinikum Leipzig AöR Prof. Dr. med. Hendrik Bläker, Liebigstraße 26, 04103 Leipzig
	Institut für Pathologie am Elsapark Dr. med. Winfried Hindermann, Elsastraße 1, 04315 Leipzig
Physiotherapie	Sana Kliniken Leipziger Land, Institut für therapeutische Medizin, Frau Kaja Untiedt, Rudolf-Virchow-Straße 2, 04552 Borna
Plastische Chirurgie	Klinik für Plastische, Rekonstruktive und Brustchirurgie Elblandkliniken Radebeul Dr. med. Mario Marx, Heinrich-Zille-Str. 13, 01445 Radebeul
Psychoonkologie	Sana Kliniken Leipziger Land, Psychoonkologischer Dienst, Frau Dipl.-Psych. Katy Burdack, Rudolf-Virchow-Straße 2, 04552 Borna
Radiologie	Sana Kliniken Leipziger Land, Institut für diagnostische und interventionelle Radiologie, Dr. med. Thorsten Hantel, Rudolf-Virchow-Straße 2, 04552 Borna
	MVZ für Diagnostik und Therapie Leipziger Land, Radiologie Dr. med. Matthias Beilicke, Rudolf-Virchow-Straße 2, 04552 Borna
	Radiologische Gemeinschaftspraxis am Ev. Diakonissenkrankenhaus, Frau Dr. med. Ute Bayer, Georg-Schwarz-Straße 49, 04177 Leipzig
Seelsorge	Sana Kliniken Leipziger Land, Seelsorge am Klinikum Borna Jana Petrasch, Rudolf-Virchow-Str. 2, 04552 Borna
	Katholische Pfarramt St. Joseph, Pfarrer Markus Johannes Scholz, Stauffenbergstraße 7, 04552 Borna
Selbsthilfe	Deutsche ILCO Herr Wolfgang Ehrlich, Sandmännchenweg 34, 04277 Leipzig
	SHG „Zukunftschmiede“ Frau Grit Gottschalk, Böhlener Straße 22, 04416 Markkleeberg
	SHG Frauenselbsthilfe Krebs e.V. Frau Ingrid Hager, Waldplatz, 04317 Bad Lausick
	SHG „Brustkrebs“ Frau Helga Kuhfuß, Straße der Genossenschaft 3a, 04574 Deutzen
	SHG „Mit Krebs überleben“ Herr Jörg Wietrichowski, Bornaer Straße 40, 04651 Bad Lausick
	SHG – Selbsthilfegruppe Krebs – Stoma Grimma Frau Waldowski, Karl-Marx-Straße 17, 04668 Grimma
	SHG Selbsthilfegruppe Krebs Frau Barbara Radelli, Heinrichstraße 18, 04317 Leipzig
	SHG 1. Krebs-Selbsthilfegruppe Groitzsch Pegau Herr Gunter Kratzsch, Teichstraße 11, 04539 Groitzsch bei Pegau
Sozialdienst	Sana Kliniken Leipziger Land, Sozialdienst, Dipl. Sozialpäd. Sabine Strobel, Rudolf-Virchow-Straße 2, 04552 Borna
Stomatherapie	PubliCare GmbH Frau Andrea Schiller, Am Wassermann 20-22, 50829 Köln
Strahlentherapie	Klinik für Strahlentherapie und Radioonkologie, Universitätsklinikum Leipzig AöR, Prof. Dr. Dr. Nils Nicolay, Stephanstraße 9, 04103 Leipzig
	MVZ Strahlentherapie Leipzig – Gohlis-Park Dr. med. Dirk Scheffler, Landsberger Str. 81, 04157 Leipzig
Studieneinheit/- sekretariat	Sana Kliniken Leipziger Land, Studienzentrum, Dr. med. Marcus Hitzschke, Rudolf-Virchow-Straße 2, 04552 Borna



Urologie	Sana Kliniken Leipziger Land, Klinik für Urologie, PD Dr. med. habil. Hoang Minh Do, Rudolf-Virchow-Straße 2, 04552 Borna Praxis für Urologie, Dipl.-Med. Andreas Lein, Rudolf-Virchow-Straße 2, 04552 Borna
Viszeralchirurgie	Sana Kliniken Leipziger Land, Klinik für Allgemein-, Viszeral-, MIC und Gefäßchirurgie, PD Dr. med. Kay Kohlhaw, Rudolf-Virchow-Straße 2, 04552 Borna
Zentrum für personalisierte Medizin	Universitäres Krebszentrum Leipzig (UCCL), Universitätsklinikum Leipzig Prof. Dr. med. Ulrich Hacker, Liebigstraße 22, Haus 7, 04103 Leipzig

Tabelle 2 Kooperations- und Netzwerkpartner (Stand 04.05.26)

Alle fachabteilungs- bzw. Netzwerkpartner der interdisziplinären Versorgung im Onkologischen Zentrum Leipziger Land können unter folgendem Link eingesehen werden:

→ [OncoMap – Liste der zertifizierten Krebszentren](#)

3.4 DGK-zertifizierte Zentren

Die zertifizierten Organzentren bilden die maßgeblichen Bestandteile des **Onkologischen Zentrums Leipziger Land**, Leiter PD Dr. med. Kay Kohlhaw, Koordination Adina Metzgi, Zertifiziert 2018



**Zertifiziertes
Onkologisches Zentrum**

Die Zertifizierungsstelle der Deutschen Krebsgesellschaft e.V. OnkoZert bescheinigt hiermit, dass das

**Onkologische Zentrum
Leipziger Land**

in den Sana Kliniken Leipziger Land
Rudolf-Virchow-Str. 2, 04552 Borna

vertreten durch
Herrn PD Dr. med. Kay Kohlhaw

die in den durch die Deutsche Krebsgesellschaft festgelegten „Fachlichen Anforderungen an Onkologische Zentren“ definierten Qualitätskriterien erfüllt. Der Geltungsbereich des Onkologischen Zentrums ist in einer Anlage zu diesem Zertifikat beschrieben und unter www.oncomap.de veröffentlicht.

Das Onkologische Zentrum Leipziger Land erhält daher die Auszeichnung

**Onkologisches Zentrum mit Empfehlung
der Deutschen Krebsgesellschaft e.V.**

Erstzertifizierung: 07.06.2018
Rezertifizierung: 13.06.2024
Gültigkeitsdauer: 07.12.2027
Registrierungsnummer: FAO-ZV-125 / K231

M. Ghadimi
Prof. Dr. M. Ghadimi
Präsident
Deutsche Krebsgesellschaft

Deutsche Krebsgesellschaft e.V.
Kuno-Fischer-Straße 8
14057 Berlin
Tel: (030) 247 93 19 0
E-Mail: service@krebsgesellschaft.de
www.krebsgesellschaft.de



**Anlage zum Zertifikat
Onkologisches Zentrum**

**Onkologisches Zentrum
Leipziger Land**

Rudolf-Virchow-Str. 2, 04552 Borna

Gültigkeitsdauer: 07.12.2027
Registrierungsnummer: FAO-ZV-125 / K231

Geltungsbereich

Der Geltungsbereich eines Onkologischen Zentrums wird individuell von jedem Zentrum festgelegt. Der Geltungsbereich kann sich im Laufe der Gültigkeitsdauer des Haupt-Zertifikates ändern. Der aktuell gültige Geltungsbereich ist unter www.oncomap.de veröffentlicht.

Tumorentität / Organ
Darm (Z)
Pankreas (M)
Sonst. Gastrointestinale Tumoren (S) (Gallenwege, Neuroendokrine Tumoren des Verdauungstraktes, Dünndarm-Tumoren)
Mamma (Z)
Gynäkologische Tumoren (Z) (Cervix, Uterus, Ovarien, BOT, Vulva, vaginal Tumoren)
Prostata (Z)
Penis (S)
Hoden (S)
Niere (M)

(Z) = Organkrebszentrum
(M) = Modul
(S) = Schwerpunkt

Deutsche Krebsgesellschaft e.V.
Kuno-Fischer-Straße 8
14057 Berlin
Tel: (030) 247 93 19 0
E-Mail: service@krebsgesellschaft.de
www.krebsgesellschaft.de

Die nach DKG zertifizierten Organkrebszentren des Onkologischen Zentrums an den Sana Kliniken Leipziger Land sind:



Zentrum	Zentrumsleiter	Zentrumskoordinator	Zertifikat seit
Brustkrebszentrum Borna Leipziger Land FAB-132	Anne Klein 03433 21 1417 anne.klein@sana.de	Dr. med. Christine Ibold 03433 21 1405 christine.ibold@sana.de	2007
Darmkrebszentrum Leipziger Land FAD-027	PD Dr. med. Kay Kohlhaw 03433 – 21 1501 kay.kohlhaw@sana.de	Dr. med. Andreas Metzsig 03433 – 21 1513 andreas.metzig@sana.de	2007
Onkologisches Zentrum Leipziger Land FAO-125	PD Dr. med. Kay Kohlhaw 03433 – 21 1501 kay.kohlhaw@sana.de	Melanie Kretschmer 03433 – 21 1113 melanie.kretschmer@sana.de	2018
Prostatakrebszentrum Leipziger Land FAP-144	PD Dr. med. Hoang Minh Do 03433 21 1651 minh@sana.de	Martin Nicolaus 03433 21 1657 martin.nicolaus@sana.de	2018
Pankreaskarzinomzentrum Leipziger Land PAN-027	PD Dr. med. Kay Kohlhaw 03433 – 21 1501 kay.kohlhaw@sana.de	Dr. med. Andreas Metzsig 03433 – 21 1513 andreas.metzig@sana.de	2021
Gynäkologisches Tumorzentrum Leipziger Land Borna FAG-189	Dr. med. Astrid Dannenmann 03433 21 1434 astrid.dannenmann@sana.de	Dr. med. Anne Reich 03433 21 1423 anne.reich@sana.de	2021
Nierenkrebszentrum Leipziger Land Borna NIE-144	PD Dr. med. Hoang Minh Do 03433 21 1651 minh@sana.de	Dr. med. Cornelia Voigt 03433 21 1660 cornelia.voigt@sana.de	2024
Harnblasenkrebszentrum Leipziger Land Borna	PD Dr. med. Hoang Minh Do 03433 21 1651 minh@sana.de	Martin Nicolaus 03433 21 1657 martin.nicolaus@sana.de	gepl.

3.5 Fachärzte und Zusatzweiterbildungen

Klinik für	Leitung / Chefarzt	Facharztbezeichnung(en)	Anz. FÄ
Allgemein-, Viszeral-, Thoraxchirurgie	PD Dr. med. Kay Kohlhaw	FA für Allgemeine Chirurgie, Viszeralchirurgie bzw. spezielle Viszeralchirurgie	15
		FA für Thoraxchirurgie	1
Gynäkologie und Geburtshilfe	Dr. med. Jens Einenkel	FA für Gynäkologie und Geburtshilfe	10
Innere Medizin	Dr. med. Andreas Klamann	FA für Innere Medizin/ Schwerpunkt Gastroenterologie	5 + 2 in Ausbildung
		FA für Innere Medizin/ Schwerpunkt Hämatologie u. Onkologie	3



		FA für Innere Medizin / Schwerpunkt Pulmologie	2
		FA für Innere Medizin / Schwerpunkt Kardiologie	6
		FA für Innere Medizin / Schwerpunkt Diabetologie	2
		FA für Innere Medizin / Schwerpunkt Nephrologie	3
		FA für Innere Medizin / Schwerpunkt Endokrinologie	2
		FA für Innere Medizin	6
Radiologie	Dr. med. Torsten Hantel	FA für Radiologie mit / ohne Zusatzbezeichnungen (Interventionelle Radiologie, Neuroradiologie)	10
Urologie	PD Dr. med. habil. Hoang Minh Do	FA für Urologie	6
Sana Kliniken Leipziger Land	Zusatzweiterbildung Palliativmedizin		14
Sana Kliniken Leipziger Land	Zusatzweiterbildung Medikamentöse Tumorthherapie		4

Tabelle 3 Übersicht Facharztqualifikationen im Betrachtungszeitraum 2025

Über die Kooperationspartner (siehe Punkt 3.3) werden die weiteren Facharztqualifikationen abgebildet:

- Fachärzte für Pathologie
- Fachärzte für Strahlentherapie
- Fachärzte für Nuklearmedizin

3.6 Fachpersonal im Schnittstellenbereich der stationären Versorgung und zur Koordination vorhandener Hilfsangebote im OZ

Bezeichnung	Anzahl
Psychoonkologinnen mit DKG/PSO zertifizierter Fortbildung zur psychosozialen Onkologie	5
Sozialarbeiter	4
Onkologische Fachpflegekräfte	6



Onkologische Fachpflegekräfte in Ausbildung	1
Palliative Care Ausbildung	11
Diätassistenten	2
Physiotherapeuten	32
Facharzt für Krankenhaushygiene und Mikrobiologie	1
Hygienefachkräfte	3
ABS Experten	9
ABS Experten in Ausbildung	2
Patientenmanager / Case Manager	2
Breast Care Nurse	1 (+1 in Ausbildung)

Tabelle 4 Übersicht Qualifikationen im Betrachtungszeitraum 2025

Über die Kooperationspartner (siehe Punkt 3.3) werden die weiteren Fachrichtungen abgebildet:

- Stomatherapeuten

3.7 Tumordokumentation mit Fachpersonal

Die Tumordokumentation ist zentraler Bestandteil des Onkologischen Zentrums Leipziger Land. Nur durch konsequente und vollständige Dokumentation jeder Behandlung hinsichtlich tumorbiologischer Daten, gewählter Therapien (Operation, Medikamente, Bestrahlung) und vor allem Nachsorgedaten werden wir in die Lage versetzt, die eigene Qualität zu überprüfen, in den Benchmark-Vergleich mit anderen Einrichtungen einzutreten, Einzelauswertungen aufgrund spezieller Fragestellungen durchzuführen und Grundlagen sowie Therapieverbesserung für zukünftige Therapien zu ermöglichen. Hilfe bekommen wir von den niedergelassenen Fachärzten, indem sie uns Informationen aus der Tumornachsorge zukommen lassen. Die Ergebnisse dieser statistischen Auswertungen werden allen beteiligten Kooperationspartnern kommuniziert und sind Grundlage für medizinische und strategische Entscheidungen in den einzelnen Organzentren und im Lenkungsteam. Die anonymisierten Patientendaten werden ferner an das Regionale Klinische Krebsregister Leipzig (RKKL) zur epidemiologischen Datenerhebung übersandt. Grundlage für die Meldung ist das Sächsische Krebsregistergesetz (SächsKRegG). Das Krebsregister analysiert regelmäßig das Krebsgeschehen in Sachsen und veröffentlicht die Ergebnisse in den Jahresberichten. Wichtige Indikatoren hierbei sind beispielsweise die Zahl der jährlich gemeldeten Neuerkrankungen, Inzidenz- und Sterberaten pro Jahr sowie die Verteilungen von Altersgruppen, Tumorstadien und histologischen Subtypen.



Entitäten	Tumordokumentar	Qualifikation
Gastrointestinale Tumore (Darm, Pankreas, Leber, Magen, Speiseröhre, Gallengänge) und Kopf-Hals-Tumore	Nicole Eberhardt 03433 21 1114	Ernährungswissenschaftlerin (M.Sc.) zert. Tumordokumentarin
Urologische Tumore (Prostata, Niere, Harnblase, Hoden, Penis)	Boris Röhrich 03433 21 1066	MDA, Studienassistent
Mammakarzinome	Kathleen Nöske 03433 21 1116	Krankenschwester Onkologische Fachschwester
Gynäkologische Tumore	Sandra Schumann 03433 21 1115	MDA, zert. klinische Casemanagerin
Hämoblastosen, Bronchialkarzinome und weitere Entitäten	Julia Horenburg 03433 21 1117	Physiotherapeutin, zert. Care- und Casemanagerin

Tabelle 5 Übersicht Qualifikationen Tumordokumentation im Betrachtungszeitraum 2025

4. Strukturdaten – Patientenversorgung

4.1 Fallzahlen gemäß DKG – Leistungskennzahlen

Insgesamt wurden im Jahre 2025 folgende Tumorerkrankungen behandelt:

Organzentrum / Tumorentität	PF / ZF	Geltungsbereich Anteil in %	Mindestfallzahl pro Jahr	Studienquote in %
Kolorektale Tumore (Z)	105	16,09	mind. 50	78,26
Pankreastumore (M)	43	3,68	mind. 25	21,88
Sonstige Gastrointestinale Tumore (S1)	14	0,44	keine	7,14
Brusttumore (Z)	192	17,77	mind. 100	25,17
Gynäkologische Tumore (Z)	89	6,47	mind. 50	19,28
Prostatatumore (Z)	263	15,61	mind. 100	41,67



Nierenbecken / Ureter (S6)	11	0,47	keine	5,26
Nierenkarzinome (M)	89	3,57	mind. 35	25,00
Kopf-Hals-Tumore (V)	56	-	mind. 75	26,09
Harnblasenkarzinome (V)*	117	-	mind.50	10,26
Lungenkarzinome (V)	52	-	mind. 200	0,00
Hämoblastosen (V)	82	-	mind. 75	3,49
Magenkarzinome (V)	27	-	mind. 30	13,33
Endokrine Malignome (V)	6	-	keine	0,00
Analkarzinome (V)	3	-	mind. 12	0,00
Peniskarzinome (V)	6	-	mind. 8	0,00
Hodenkarzinome (V)	8	-	mind. 15	0,00
Gesamt	1.222	65,75		Ø 16,28

Nachweisstufen:

Z = Zentrum, M = Modul, S = Schwerpunkt, T = Transit, V = aktive Versorgung, nicht im Geltungsbereich des OZ

* Zertifizierung für 2025 geplant

Die Zahl der Primärfälle übersteigt die geforderten 50 % über alle Tumorentitäten.

4.2 Qualitätskennzahlen 2024 gemäß Kennzahlbögen

Zentrum	Plausibel erfüllt in %	Plausibilität unklar in %	Sollvorgabe nicht erfüllt in %	Erfüllungsgrad Kennzahlen in %	Vergleich VJ
Darmkrebs	81,25 (n=26)	6,25 (n=2)	12,50 (n=4)	87,50 (n=28)	↘
Pankreas	71,43 (n=15)	9,52 (n=2)	19,05 (n=4)	80,95 (n=17)	↘
Brust	95,00 (n=19)	0,00 (n=0)	5,00 (n=1)	95,00 (n=9)	↗
Gynäkologische Tumore	68,00 (n=17)	20,00 (n=5)	12,00 (n=3)	88,00 (n=22)	↗
Prostata	96,43 (n=27)	3,57 (n=1)	0,00 (n=0)	100 (n=28)	↗
Nieren	94,12 (n=16)	5,88 (n=1)	0,00 (n=0)	100 (n=17)	↗



Harnblase	83,33 (n=15)	5,56 (n=1)	11,11 (n=2)	88,89 (n=16)	↘
-----------	--------------	------------	-------------	---------------------	---

Tabelle 6 Erfüllungsgrad Qualitätskennzahlen lt. Kennzahlbögen 2025

5. Daten zum Angebot „Besondere Leistungen“

5.1 Interdisziplinäre Tumorkonferenzen

Als feste Organisationsform existieren die wöchentlich durchgeführten interdisziplinären Tumorkonferenzen. In diesen treffen sich ärztliche und pflegerische Spezialisten, die jeweils zu einer Krebsbehandlung beitragen und gemeinsam nach den besten Therapieansätzen für unsere Patienten suchen. Auch niedergelassene Ärzte haben die Möglichkeit, an den Tumorkonferenzen teilzunehmen und ihre Patienten hier vorzustellen. Weiter bieten die Tumorkonferenzen Gelegenheit, besondere Krankheitsverläufe rückblickend zu besprechen und hieraus möglicherweise resultierende neue Einsichten in künftige Leitlinien einfließen zu lassen. Schließlich sind die Tumorkonferenzen der Ort für regelmäßige interne Fortbildungs- und Qualitätssicherungsmaßnahmen auf dem Gebiet der Onkologie. Im Jahr 2025 wurden in den Konferenzen insgesamt **2945** Fälle vorgestellt und besprochen.

Folgende Tumorkonferenzen wurden am Sana Klinikum Borna durchgeführt:

Konferenz	Termin*	Ort	Leitung der Konferenz	Obligate Teilnehmer	Patientenkollektiv
Gynäkoonkologisches Tumorboard	Mittwoch, 08:15 Uhr (wöchentlich)	Online-Konferenz	Dr. med. Jens Eienkel	GYN RAD PATHO STR ONKO	Gynäkologische Tumore
Interdisziplinäres Tumorboard	Mittwoch, 14:00 Uhr (wöchentlich)	Radiologie-Demo-Raum inkl. Online	Dr. med. Karsten Philipp	CHAL GASTRO RAD PATH STR ONKO	Gastrointestinale Tumore, KHT, Thorakale Tumore, Hämatologische Erkrankungen, Metastasen
Uroonkologisches Tumorboard	Donnerstag, 14:15 Uhr (wöchentlich)	Radiologie-Demo-Raum inkl. Online	Dr. med. Cornelia Voigt	URO RAD PATH STR ONKO NUKL	Prostatakarzinome, Nierenkarzinome, Harnblasenkarzinome, Weitere urologische Tumore
Mammaboard	Freitag, 14:00 Uhr (wöchentlich)	Online-Konferenz	Anne Klein	GYN RAD PATHO STR ONKO	Mammakarzinome

Tabelle 7 Übersicht Tumorkonferenzen im OZ Leipziger Land

*Ausnahme gesetzliche und landesspezifische Feiertage



Weiterhin können Patienten mit fortgeschrittenen Tumorerkrankungen im molekularen Tumorboard des UCCL vorgestellt werden. Hierfür wird im organspezifischen Tumorboard eine Empfehlung ausgesprochen, wenn die Einschlusskriterien passen. Dies ist über den Kooperationsvertrag mit dem UCCL geregelt.

5.2 Psychoonkologisches Distress-Screening und psychologische Beratungen während des stationären Aufenthaltes 2025

Mit der Psychoonkologie gibt es im Onkologischen Zentrum ein Angebot, um psychischen Belastungen durch Krebs mit professioneller Unterstützung zu begegnen. Denn wenn es dem Patienten körperlich nicht gut geht, hat das Auswirkungen auf unsere Psyche. Psychische Belastungen in Folge einer Erkrankung sind etwas ganz Normales. Das gilt besonders für Krebs. Ziel der Psychoonkologie ist es, Menschen mit Krebs zu unterstützen, damit sie mit den Folgen der Erkrankung möglichst gut umgehen können. Dazu kann die Beratung in praktischen Fragen rund um Alltag, Beruf oder Sozialleistungen zählen. Um die psychosoziale Belastung bei onkologischen Patienten zu erfassen, wird das sogenannte „Distress-Thermometer“ als Screening-Instrument genutzt. Im Folgenden abgebildet sind sowohl Screening- als auch die daraus resultierenden Beratungsquoten.

Zentrum / Modul	Screeningquote in % mit Trend VJ	Beratungsquote in %* mit Trend VJ
Darmkrebszentrum	66,13 ↓	76,19 ↗
Pankreaskrebszentrum	52,00 ↓	73,33 ↗
Brustkrebszentrum	71,73 ↓	79,21 ↗
Gynäkologische Tumorzentrum	68,91 ↗	74,47 ↓
Prostatakrebszentrum	70,17 ↗	53,05 ↗
Nierenkrebszentrum	82,02 ↗	57,14 ↗
Harnblasenkrebszentrum	72,58 ↗	44,44 ↗

Tabella 8 Übersicht psychoonkologische Mitbetreuung 2025

*der Pat mit Distress \geq 5

5.3 Palliativmedizinische Versorgung 2025

Am Klinikum Borna befindet sich eine Palliativstation mit 11 Betten sowie der Möglichkeit, Angehörige begleitend zu integrieren. Die 24-stündige Verfügbarkeit einer palliativmedizinischen Versorgung am Klinikum innerhalb von 30 Minuten ist gewährleistet.



Das Versorgungsgebiet unseres SAPV-Teams erstreckt sich über den ganzen Landkreis Leipzig.

Es wurden 2025 insgesamt **480** Patienten palliativmedizinisch über das SAPV Team Südraum Leipzig betreut. Stationär bekamen **413** Patienten eine palliativmedizinische Komplexbehandlung.

5.4 Sozialrechtliche Beratung während des stationären Aufenthaltes 2025

Wenn Patienten an Krebs erkrankt sind und vielleicht für längere Zeit nicht berufstätig sein können, ist es wichtig zu wissen, auf welche Sozialleistungen sie einen Anspruch haben. Die sozialen Sicherungssysteme bieten den Patienten im Krankheitsfall zahlreiche Hilfen an. Es ist für den Patienten wichtig zu wissen, worauf er im Einzelfall Anspruch hat. Über unseren Kliniksozialdienst bieten wir allen an Krebs erkrankten Patienten eine umfassende Sozialberatung an:

Zentrum / Modul	Beratungsquote in %	Trend VJ (Kennzahljahr 2024)
Darmkrebszentrum	75,81	↘
Pankreaskrebszentrum	66,00	↘
Brustkrebszentrum	73,84	↘
<i>Abbildung 2 Versorgungsgebiet SAPV Südraum Leipzig</i> Gynäkologische Tumorzentrum	73,95	↗
Prostatakrebszentrum	66,44	↘
Nierenkrebszentrum	76,40	↘
Harnblasenkrebszentrum	30,11	↘



5.5 Ernährungsberatung 2025

Ernährung nimmt eine wichtige Rolle im Rahmen der Krebsbehandlung ein. Der Schock der Diagnose und eine anstrengende Therapie können verständlicherweise die Freude am Essen nehmen. Auch können im Therapieverlauf Nebenwirkungen auftreten, die besondere Aufmerksamkeit bezüglich der Ernährung verlangen. Bestimmte Speisen werden nicht mehr vertragen und Appetit-Verlust bis hin zur Abneigung vor gewissen Speisen können die Nahrungsaufnahme reduzieren. So kann es zu ungewolltem Gewichtsverlust bis hin zur Mangelernährung kommen. Das Beratungsteam des Onkologischen Zentrums bietet individuelle Hilfe und Beratung für Erkrankte und deren Angehörige. Fachkundige Mitarbeiter helfen, informieren und unterstützen unsere Patienten:

Fachbereich	Anzahl durchgeführte Beratungen	Trend VJ (Kennzahljahr 2024)
Allgemein- und Viszeralchirurgie	195	↗
Innere Medizin	263	↗
Gynäkologie	305	↗
Urologie	52	↗
HNO	98	↗

Es wurden 2025 insgesamt **921** (eine Steigerung von + 94,7 % zum Vorjahr) Ernährungsberatungen bei onkologischen Patienten durchgeführt.

5.6 Onkologische Pflegeberatung 2025

Eine Tumorerkrankung und der Umgang mit den damit einhergehenden Veränderungen können eine große Herausforderung für die Patienten sein. Um diese Veränderungen zu meistern, steht im Onkologischen Zentrum Leipziger Land ein interdisziplinäres Behandlungsteam zur Verfügung. Dazu gehören auch die onkologischen Fachpflegekräfte, die eine zweijährige Weiterbildung „Pflege in der Onkologie“ (DKG) absolviert haben. Mit dieser spezifischen Qualifikation und fundierter Erfahrung in der Betreuung von Patienten mit onkologischen Erkrankungen wollen wir unseren Patienten in individuellen Belangen kompetent zur Seite stehen.

Fachbereich	Anzahl durchgeführte Beratungen	Trend VJ
Allgemein- und Viszeralchirurgie	91	↗
Innere Medizin	123	↗
Gynäkologie	224	↗



Urologie	110	↘
HNO	77	↗

Es wurden 2025 **insgesamt 625** (eine Steigerung von + 66,2 % zum Vorjahr) onkologische Pflegeberatungen durchgeführt.

6. Forschungstätigkeit

6.1 Studienorganigramm

Onkologisches Zentrum Leipziger Land Leiter: PD Dr. med. Kay Kohlhaw Stellvertreter: Dr. Marcus Hitzschke			
Leitung Studienzentrale: Dr. Marcus Hitzschke			
Innere Medizin	Viszeralchirurgie	Urologie	Gynäkologie
<u>Prüfärzt*innen:</u> Dr. Andreas Klamann Dr. Johannes Allmendinger Dr. Marcus Hitzschke Henry Busch Dr. Birthe Schetschorke	<u>Prüfärzt*innen:</u> PD Dr. Kay Kohlhaw Dr. Andreas Metzig Jan Tschentscher Julia Schindler Dr. Nicole Hartmann	<u>Prüfärzt*innen:</u> PD Dr. Hoang Minh Do Martin Nicolaus Dr. Albrecht Scholz	<u>Prüfärzt*innen:</u> Dr. Jens Eienkel Dr. Astrid Dannemann Anne Klein DM Henning Eichler Susen Schirrmeister Dr. Maximiliane Lenk

Studiensekretariat:

Studienkoordination: Melanie Kretschmer (M.Sc.)

Studienassistentz: Nicole Eberhardt (M.Sc.), Marlen Sparborth, Boris Röhrich, Sandra Schumann

Study nurse: Kathleen Nöske

6.2 Klinische Studien, an denen das Zentrum teilnimmt

Das Onkologische Zentrum nahm im Jahre 2025 an folgenden klinischen Studien teil:

Durchführende Einheit	Studie	Status	Anzahl eingeschlossene Pat. 2025
Innere Medizin / AVMG	EDIUM	offen	32
Innere Medizin / AVMG	ColoPredict Plus 2.0	offen	5
Innere Medizin / AVMG	QS-mCRC	geschlossen (30.04.25)	11



Innere Medizin / AVMG	Circulate NCT04089631	geschlossen (31.01.26)	3
Innere Medizin / AVMG	PaCaReg NCT04099134	offen	4
Übergreifend	Nutrition Day	geschlossen (13.11.25)	8
Gynäkologie	SURVIVE NCT05658172	offen	2
Gynäkologie	AXSANA Plus NCT04373655	offen	1
Gynäkologie	MELODY NCT05559411	offen	33
Gynäkologie	CAROLEEN NCT06830720	offen	2
Gynäkologie	Register Mann	offen	2
Gynäkologie	BCP	offen	3
Gynäkologie	SCOUT-1 NCT04830709	offen	4
Gynäkologie	ECLAT-TR1 NCT03438474	geschlossen (31.10.25)	1
Urologie	UroNAT	offen	7
Urologie	3DPN NCT06056505	geschlossen (21.01.26)	7
Urologie	PCO	offen	81
Summe			206

Tabelle 9 Studienliste Betrachtungszeitraum 01.01.2025-31.12.2025

- EDIUM



Ergebnisqualität bei Darmkrebs: Identifikation von Unterschieden und Maßnahmen zur flächendeckenden Qualitätsentwicklung. (Nicht-interventionelle Studie)

- **COLOPREDICT PLUS 2.0**
Retro- und prospektive Erfassung der Rolle von MSI und KRAS für die Prognose beim Kolonkarzinom im Stadium I, II und III. (Nicht-interventionelle Studie)
- **NET-Register**
Das Deutsche Register Neuroendokrine Tumore (NET-Register) untersucht wissenschaftlich die Langzeitmorbidität und Mortalität neuroendokriner Neoplasien (NEN) und fördert die Qualitätskontrolle in Diagnostik und Therapie.
- **PaCaReg**
Eine multizentrische Registerstudie zur Bewertung klinischer, epidemiologischer und biologischer Profile bei Patienten mit duktalem Adenokarzinom der Bauchspeicheldrüse.
- **SCOUT-1**
Study to Collect Real-world Clinical and Patient-reported Outcomes in Ovarian Cancer. (Nicht-interventionelle Studie)
- **AXSANA (PLUS)**
Prospektive, multizentrische Registerstudie zur Bewertung verschiedener leitlinienkonformer Operationsverfahren in der Axilla (Sentinel-Node Biopsie, Targeted Axillary Dissection, Axilladissektion) nach neoadjuvanter Chemotherapie (Nicht-interventionelle Studie)
- **BCP-Registerstudie**
Breast Cancer in Pregnancy Register Study. (Nicht-interventionelle Studie).
- **Registerstudie Mammakarzinom beim Mann**
Eine prospektive Registerstudie der Universitätsfrauenklinik Magdeburg in Zusammenarbeit mit der GBG (German Breast Group) zur Diagnostik und Therapie des Mammakarzinoms des Mannes. (Nicht-interventionelle Studie)
- **PCO (Prostata Cancer Outcomes)**
Lebensqualität von Patienten mit Prostatakarzinom mit einem weltweit einheitlichen Patientenfragebogen. (Nicht-interventionelle Studie)
- **UroNAT**
Nationales Register Urothelkarzinom zur Erfassung und Verbesserung der sektorenübergreifenden Versorgungsqualität – ein Registerprojekt von Deutsche Uro-Onkologen e.V.
- **MELODY**
Eine internationale, prospektive, nicht-interventionelle multizentrische Kohortenstudie im Rahmen des EUBREAST-Netzwerks. Das Hauptziel ist der Vergleich unterschiedlicher Lokalisationstechniken von Mammakarzinomen hinsichtlich der onkologischen Sicherheit und auch der Patienten-bezogenen Lebensqualität.
- **DUOLife**
Eine prospektive, nicht-interventionelle Studie (Beobachtungsstudie) in Deutschland, die Real-World-Daten zur Wirksamkeit und Sicherheit einer modernen immunonkologischen Therapie beim fortgeschrittenen oder rezidierten Endometriumkarzinom (Gebärmutterkörperkrebs) sammelt. Sie untersucht die Kombination aus Chemotherapie, Durvalumab und Olaparib im Behandlungsalltag.



Teilnahme an multizentrischen Studien der Evidenzstufe Ib und IIa:

- **SURVIVE**
In der vom BMBF (Bundesministerium für Bildung und Forschung) geförderten, 1:1 randomisierten, teilverblindeten, multizentrischen kontrollierten Überlegenheitsstudie SURVIVE, soll bei 3.500 Brustkrebs-PatientInnen mit mittlerem bis hohem Risikoprofil die aktuelle Standardnachsorge mit einer auf liquid biopsy basierenden (intensivierten) Nachsorge verglichen werden.
- **CIRCULATE**
Evaluierung der adjuvanten Therapie beim Dickdarmkrebs im Stadium II nach ctDNA-Bestimmung (Interventionelle Studie Phase III)
- **3DPN**
Virtual Interactive 3D Modelling to improve Outcomes in Robotic-Assisted Partial Nephrectomy – A Multicentre, Randomised, Controlled Trial
- **NEORAD**
Multizentrische, prospektive, internationale, randomisierte Phase III-Studie, die untersucht, ob eine präoperative Radiotherapie im Vergleich zu einer postoperativen Radiotherapie nach neoadjuvanter Chemotherapie das krankheitsfreie Überleben (Disease Free Survival, DFS) bei Patientinnen mit Mammakarzinom und hohem Rezidivrisiko verbessert.

6.3 Wissenschaftliche Publikationen

Klose, J., Böhm, S., Bruns, C.J. et al. Onkologische Operationsberichte: Minimalanforderungen, rechtliche Aspekte und zukünftige Entwicklungen. Chirurgie 96, 855–861 (2025). <https://doi.org/10.1007/s00104-025-02321-z>

7. Veranstaltungen / Fort- und Weiterbildungen

7.1 Veranstaltungen für Patienten, Angehörige und Interessierte

14.01.2025	Presseartikel LVZ: Frauengesundheit: Vorsorge ist in jedem Alter wichtig Dr. Christine Ibold
28.01.2025	Presseartikel LVZ: Brustkrebs: Früherkennung rettet Leben Anne Klein
06.02.2025	Gesundheitsvortrag: Brustkrebs erkennen, verstehen, behandeln Anne Klein
10.02.2025	Presseartikel LVZ: Gebärmutterhalskrebs vorbeugen Dr. Christine Ibold
10.05.2025	Infostand auf dem Markt in Borna Thema: Vorsorge ist besser als Nachsorge
16.05.2025	ADDZ-Jahrestagung Referent: K. Kohlhaw, A. Klamann, M. Hitzschke
09. und 10.09.25	„Lets talk about Krebs“ Veranstaltung in den Kliniken Grimma und Wurzen
02.10.2025	Vortrag zu Risikofaktor Stress aus ärztlicher Sicht Urologe Martin Nicolaus mit der SHG Bad Lausick „Mit Krebs überleben“



06.11.2025	Vortrag zu Risikofaktor Stress aus psychologischer Sicht Psychoonkologin Cindy Wabner mit der SHG Bad Lausick „Mit Krebs überleben“
------------	---

Table 10 Veranstaltungen/Informationen für Patienten & Angehörige 2025

Um unseren Patientinnen und Patienten über den Klinikaufenthalt hinaus Hilfestellungen und Rückhalt zu bieten, arbeiten wir aktiv mit Selbsthilfegruppen in der Region zusammen. Das ärztliche und pflegerische Handeln wird durch das Erfahrungswissen der Selbsthilfe erweitert und der Kontakt zwischen Patienten bzw. Angehörigen und Selbsthilfegruppen gefördert. Die Zusammenarbeit mit Selbsthilfegruppen hat am Sana Klinikum Borna seit vielen Jahren Tradition. Von uns initiierte Patientenveranstaltungen werden durch die Selbsthilfegruppen unterstützt, aber auch Sie bieten ein großes Angebot an Programmen, Gruppentreffen und Veranstaltungen. Hierdurch werden die Information und der Austausch gefördert, die Patienten erhalten Tipps und Ratschläge zum Leben mit der Krankheit von ebenfalls Betroffenen. Von der Kooperation profitieren alle Seiten: das Krankenhaus, die Selbsthilfe und vor allem die Patienten und deren Angehörige.

7.2 Veranstaltungen und Fortbildungen für medizinisches Fachpersonal und Interessierte

Das Onkologische Zentrum Leipziger Land bietet jährlich mehrere fachspezifische Fort- und Weiterbildungen für Mitarbeiter aller Berufsgruppen, Kooperations- und Netzwerkpartner, einschließlich niedergelassener Ärzte an. Hierzu zählen ebenso gemeinsame Veranstaltungen im Zuge der Qualitätszirkel der Organkrebszentren. Im Zentrum dieser Fort- und Weiterbildungen stehen onkologische Themen.

Mittwochs	HNO-Fortbildung (interne FB) für medizinisches Personal
04.03.2025	Interne Fortbildung: AVMG und OuU Thema: Colorectale pT1-Karzinome
17. und 18.03.2025	Can't touch this Dr. Jens Eienkel
04.05.2025	Interdisziplinären intersektoralen Qualitätszirkels mit Hausärzten <ul style="list-style-type: none">• Ambulante Mikrobiologische Diagnostik – Was nehme ich Wann ab und Wie genau? - Dipl.-Med. Roswitha Tauchnitz-Hiemisch• Ernährung bei onkologischen PatientInnen – Dr. Birthe Schetschorke
14.05.2025	Urologenabend im LagoVida für Niedergelassene, Kooperationspartner, Kolleginnen und Kollegen, Pflegepersonal Referenten: Dr. Marcus Hitzschke, PD Dr. Hoang Minh Do, Dr. Schmidt
12.08.2025	Interne Fortbildung: AVMG und OuU Klinik für Allgemein-, Viszeral-, MIC und Gefäßchirurgie Thema: Erbliche Darmkrebserkrankungen
09.09.2025	Interne Fortbildung: AVMG und OuU Klinik für Allgemein-, Viszeral-, MIC und Gefäßchirurgie Thema: Neues zum Thema Ernährungsmedizin
10.09.2025	Senologischer Abend Dr. Jens Eienkel, Anne Klein, Dr. Birthe Schetschorke, Jan Geishendorf
27.09.2025	120-Stunden Fortbildungskurs für MFA Referenten: Dr. Anne Reich und Anne Klein
12.11.2025	Urologenabend im LagoVida für Niedergelassene, Kooperationspartner, Kolleginnen und Kollegen, Pflegepersonal



	Referent: PD Dr. Hoang Minh Do, Wunderlich, Dr. Raßler, Dr. Wenzel
12.11.2025	Versorgung und Pflege tracheotomierter Patienten Prof. Dr. Wilhelm, Dr. Stankovic, Dr. Höra, Dr. Günther, Dr. Gebert
26.11.2025	Jahresabschluss der Frauenklinik Dr. Jens Einenkel, Dr. Maximiliane Lenk, Dr. Astrid Dannenmann, Oliver Hempel
27.11.2025	Fortbildung zur sicheren Applikation von Zytostatika für PK nach KOK Fischer, Schetschorke, Hitzschke
16.12.2025	Interne Fortbildung: AVMG und OuU Klinik für Allgemein-, Viszeral-, MIC und Gefäßchirurgie Thema: Chronische Pankreatitis

Tabelle 11 FB im OZ für medizinisches Personal 2025

8. Maßnahmen zur Qualitätssicherung und Qualitätsverbesserung

Die Sana Kliniken Leipziger Land verfügen über ein zertifiziertes Qualitätsmanagementsystem und sind durch die DEKRA nach DIN EN ISO 9001:2015 zertifiziert. Im Fokus der DIN EN ISO 9001:2015 steht die kontinuierliche Überprüfung der Struktur-, Prozess- und Ergebnisqualität sowie der kontinuierliche Verbesserungsprozess (KVP) orientierend am PDCA-Zyklus. Regelmäßige Qualitätszirkel, Morbiditäts- und Mortalitätskonferenzen sowie standardisierte Verfahrens- und Arbeitsanweisungen sind wesentliche Bausteine in der Qualitätssicherung und -verbesserung.

8.1 Qualitätszirkel & Morbiditäts-/Mortalitätskonferenz

Ein wichtiger Baustein in der Qualitätssicherung und -verbesserung sind die regelmäßig durchgeführten Qualitätszirkel. Wesentliche Inhalte der Qualitätszirkel sind u. a. ergriffene Maßnahmen im Rahmen des OZ bzw. der Organkrebszentren, Qualitätssicherung, Tumordokumentation, Studien, Veranstaltungen, Fortbildungen, Informationen aus den Organkrebszentren, Planung von Zertifizierungs- und Überwachungsaudits. Die Vorstellung von Morbiditäts- und Mortalitätsfällen soll dem Erfahrungsaustausch, der Etablierung einer konstruktiven Fehlerkultur dienen und zu einer stetigen Verbesserung der Patientenversorgung führen.

Im Jahr 2024 wurden folgende Qualitätszirkel & MoMo-Konferenzen durchgeführt:

Zentrum	Qualitätszirkel	MoMo-Konferenz
Onkologisches Zentrum	05.02.2025	
	09.04.2025	
	14.05.2025	
	24.09.2025	
Viszeralonkologisches Zentrum	05.02.2025	24.10.25
	09.04.2025	03.12.25
	29.10.2025	
	03.12.2025	
Brustzentrum	14.03.2025	06.06.2025
	06.06.2025	05.12.2025
	19.09.2025	
	05.12.2025	



Gynäkologisches Tumorzentrum	25.06.2025	05.03.2025
	03.12.2025	03.09.2025
Uroonkologisches Zentrum	20.03.2025	20.03.2025
	21.08.2025	27.11.2025
	27.11.2025	

Tabelle 12 Übersicht QZ & MM-Konferenzen im Betrachtungszeitraum

Übergreifend findet 12x jährlich eine MoMo-Konferenz für das gesamte Klinikum statt.

8.2 Verfahrens- und Arbeitsanweisungen

Das Onkologische Zentrum der Sana Kliniken Leipziger Land verfügt u. a. über spezifische Verfahrens- und Arbeitsanweisungen, mitgeltende Dokumente und Aufzeichnungsvorlagen.

Alle Verfahrens-, Arbeitsanweisungen werden regelmäßig geprüft, überarbeitet und freigegeben. Diese Aufgabe wird i. d. R. durch den Leiter des Onkologischen Zentrums und der jeweiligen Zentrumsleiter in enger Zusammenarbeit mit den jeweiligen Qualitätsmanagementbeauftragten der Zentren, sowie dem übergreifenden Qualitätsmanagement der Sana Klinik Leipziger Land durchgeführt.

Über das Sana Management-Handbuch (smh) wird sichergestellt, dass aktuelle und transparente Informationen jederzeit nachvollziehbar zur Verfügung stehen.

8.3 Patientenzufriedenheitsbefragung

Für die Patienten des Onkologischen Zentrums wird im Turnus von drei Jahren eine stichprobenartige, postalische PICKER-Patientenbefragung durch das BQS-Institut Hamburg durchgeführt (letzte Befragung 2021). Verantwortlich hierfür ist die Abteilung Qualitätsmanagement der Sana Kliniken Leipziger Land. Die letzte Befragung fand 2024 statt.

Weiterhin findet eine kontinuierliche Befragung der onkologischen Patienten (Ausnahme Brustkrebszentrum) mittels entitätsspezifischer Fragebögen während des stationären Aufenthaltes statt.

Rücklaufquoten 2025:

Zentrum / Entität	RL-Quote in %	Trend VJ (Kennzahljahr 2023)
Viszeralonkologisches Zentrum	24,50	↘
Gynäkologisches Tumorzentrum	15,00	↗
Brustkrebszentrum	65,00	↗
Uroonkologisches Zentrum	36,90	↘

Tabelle 13 Rücklaufquoten permanente Patientenbefragung 2025



9. Ziele und Maßnahmen Onkologisches Zentrum

9.1 Brustkrebszentrum

Ziele 2025		Status
Stabile Fallzahlen > 100 PF erhalten und ggf. Fallzahlsteigerung anstreben.	Fallzahlen konnte nicht nur erhalten, sondern noch gesteigert werden zu 2024.	✓
Ausbildung neuer Mamma-Operateur.	Seit 2025 ist Frau Dr. Christine Ibold neue Mamma-Operateurin in Ausbildung.	✓
Neue Studien etablieren.	Weitere Studien (I-Prepare, NeoRAD) konnten 2025 initiiert werden.	✓
Ziele 2026		
Etablierung einer systemischen Therapieambulanz per ASV.		
Integration von OÄ Reich als Mammaoperateurin.		
Aufbau einer eigenständigen breast care nurse Sprechstunde.		

9.2 Gynäkologisches Tumorzentrum

Ziele 2025		Status
Rücklaufquote Patientenfeedback erhöhen.	Konnte bisher noch nicht wirksam umgesetzt werden. Der Prozess wird für 2026 nochmals angepasst.	⦿
Einführung der Roboter-assistierten Chirurgie in der gynäkologischen und gynäkoonkologischen Chirurgie.	Zwei FÄ für Gynäkologie befinden sich in Ausbildung. Weiterführung in 2026.	✓
Ausbildung fortsetzen neue Fachärzte mit Schwerpunktbezeichnung Gynäkologische Onkologie.	Wurde umgesetzt, die 2 FÄ befinden sich weiterhin in Ausbildung.	✓
Ziele 2026		
Neue Studien etablieren um Anteil der Studienbeteiligung zu erhöhen.		
Rücklaufquote Patientenfeedback erhöhen.		

9.3 Uroonkologisches Zentrum

Ziele 2025		Status
Neue Studien etablieren (Niere, Harnblase).	Neue Studien konnten bisher nicht etabliert werden. Weiterführung in 2026.	⦿
Ziele 2026		
Zertifizierung des Harnblasenzentrums geplant für 2026.		
Neue Studien etablieren (Niere, Harnblase).		



Neuen Prostataoperateur ausbilden.

9.4 Viszeralonkologisches Zentrum

Ziele 2025		Status
Automatisierte MSI Testung aller kolorektalen Patienten.	Die Testung der MMR-Proteine aller KRK Pat. erfolgt automatisiert in der Pathologie Leipzig.	✓
Vorstellung geeigneter Patienten im molekularen Tumorboard.	Die Vorstellung am Zentrum für personalisierte Medizin / im molekularen Tumorboard erfolgt nach Empfehlung des interdisziplinären Tumorboards.	✓
Ziele 2026		
Ausbildung neue Darmoperateure.		

9.5 Onkologisches Zentrum

Ziele 2025		Status
Das Angebot ambulanter Strukturen (Chemotherapie) soll ausgebaut werden. Etablierung Ambulante Spezialfachärztliche Versorgung (ASV).	Ist in Arbeit, konnte bisher nicht umgesetzt werden. Weiterführung und Finalisierung in 2026 geplant.	⦿
Organzentrumsspezifische Qualitätszirkel Termine losgelöst vom OZ etablieren.	Organspezifische Qualitätszirkel fanden statt in 2025 statt.	✓
Ziele 2026		
Das Angebot ambulanter Strukturen (Chemotherapie) soll ausgebaut werden. Etablierung Ambulante Spezialfachärztliche Versorgung (ASV).		
Aktualisierung aller OZ-relevanten Verfahrens- und Arbeitsanweisungen im smh.		
Onkologisches Basisscreening im Rahmen einer Bachelorarbeit etablieren.		

Legende:

✓ Ziel erreicht, umgesetzt

⦿ Ziel in Bearbeitung, zeitnahe Umsetzung wird erwartet

⊗ Ziel nicht umgesetzt, zeitnahe Umsetzung wird nicht erwartet